No 8564 Shanghai Tuesday June 5 1928. THE EASTERN TIMES Published every morning including Sundays

時報

中華民國十七年
六月五日 星期二
舊曆戊辰年四月十八日
今天二張售大洋三分
第八千五百六十四號

定報價目 本埠及日本一個月一元 三個月二元九角 六個月五元七角 九個月八元四角 全年十一元 南洋歐美一個月二元 三個月五元八角 六個月十一元四角 九個月十六元八角 全年念二元 報費先惠郵票九五折算

廣告刊例 「封面及評前」二行起碼每日每行一元四角 「圖畫時報」每英方寸每次一元五角 地位須於三天前預定 「新聞欄內」每日每行四角五分 「普通地位」三十字起碼每日每字一分二厘 「彩色廣告」加一色手續費十元 二色四十元 三色九十元 四色一百六十元 地位格色須預向本館廣告部接洽

本館編輯部設於浙江路二十五號（小花園南首）電話中央六一二〇四 營業部設於山東路A字六號 電話中央六一二〇一 電報掛號二一五一四 ▲中華郵政特准掛號立券 按照總包特別優益寄遞之報紙

上海惠豐肥田精行設立招待處通告

本行發售肥田精貨色雪白如水晶效力比普通肥田粉數倍（例如用肥田粉三十斤不及肥田精七斤之力量）行銷以來譽滿全國總行設在虹口華德路顧客光臨殊嫌不便爲便利接洽起見特在五馬路寶善街貴馨里內一百七十七號天福公記內延聘趙伯鴻君爲交際主任如蒙惠臨接洽或函索各省縣設立分行章程當即寄奉當此及時旺銷肥粉之際請勿交臂失之 電話中央八六八九

上海公共租界電車公司通告

本公司無軌電車行駛路線自一九二八年六月七號即星期四起實行更改如次（第十七路無軌電車由斜橋或大世界起至昆明路或由昆明路止經過西藏路四馬路江西路北京路四川路天潼路吳淞路漢璧禮路東漢璧禮路新記浜路塘山路保定路華德路○第十八路無軌電車由斜橋起至岳州路止經過西藏路北西藏路開封路甘肅路海寧路吳淞路漢璧禮路東漢璧禮路新記浜路有恆路光復路）一九二八年六月四號 上海經理伊文啓 2022

恒利銀行開幕廣告

本行定於六月三日即舊歷四月十六日開幕專營存款放款各種儲蓄匯兌貼現以及一切銀行業務資本雄厚辦事靈捷利息優越取佣從廉倘蒙惠顧請駕臨寧波路三十一號本行無任歡迎 恒利銀行謹啓

江蘇禁煙總局宣傳委員會舉行第二屆戒煙宣傳會

宣言：鴉片是毒藥：殺人不見血：中了鴉片毒：國亡種也滅：政府頒禁例：三年要禁絕：我們的宣傳：就爲這一節：奉勸同胞們：鴉片莫再吸：要做强國民：從早出黑籍：

六月一日開始

宣傳地點：上寶、松江、吳縣、無錫、武進、丹徒、江寧、南通、江都、崇明、

上海工會整理委員會通告第十七號

爲通告事查本市各工會前常發生勞勞糾紛或勞資糾紛未經本會核准逕請行政軍事機關解決以致發生種種矛盾本會有鑒於斯除函請各機關對於該項案件未經本會核准者概不受理外嗣後各工會凡關於勞勞或勞資間之糾紛須呈報本會核辦處理以資一致恐未周知特此登報通告 2022

上海工會整理委員會啓事

本會職員出入證章刻已製就鷄心式白邊藍地中繪黨徽上書上海工會整理委員會證章現已佩用前所發之臨時出入證一概作廢特此啓事 2017

猛虎商標

林幗英 （正）

林幗英、是一個舊家庭裏的女子、生得貌如仙子、艷若天人、他自幼兒就讀過書、所以她詩詞歌賦、無一不精、她父母只因爲一時沒有相當配偶、一天一天的將她的婚事就擱下來了、幗英生就聰敏、但是一個人聰明到了極點、就有流弊了、所以她多愁善病、可憐直病得她面黃肌瘦、弱不禁風了、後來她姑母來看她的病、知道幗英病勢非輕、就四處打聽、到底打聽着一種靈藥、能治好幗英的毛病、你道這藥是什麼、就是永安堂的四大名藥之一叫做八卦丹的呀、因爲八卦丹是補益氣血的靈藥、健脾開胃、猶如仙丹、的確是百試不爽、且能治數十種內病、那有治不好她毛病的道理呢、

總發行上海虎標永安堂 北四川路八十九號 電話(北)七二三六

總代理上海林大森 法租界新開河

各大商店藥店及煙紙店均有出售

美商運通銀行啓事

本行爲全世界資本最大信用最著之銀行專營匯兌押匯存款放款貼現等各種銀行業務利息優厚取佣微薄附設旅行部代客辦理購運船票物貨不取佣金並代售旅行支票取款尤極便利本行以上項業務年之經驗與簡捷之手續深知定能得各界滿意也如蒙委者請駕臨九江路十五號運通銀行面洽 電話中央六一七 2831

商務印書館出版 新書

哲學

時間與意志自由 哲學會叢書 柏格森著 潘梓年譯 一冊 定價八角 郵費二分半
「自由意志」的問題，是形而上學和心理學所共有的問題。柏氏於此書中分三章闡述之：第一章述心理狀態的強度，第二章述意識狀態的衆多，第三章述意識上諸狀態的組織。研究至爲周詳。

教育

桑代克教育學 師範叢書 美國桑代克著 陳兆衡譯 一冊 定價九角 郵費二分半
此書以簡易課本之形式，闡明教育之目的、工具、方法、效果以及人類本性之狀態，且包羅甚多之社會學及哲學之要點。凡與教育有關之重要學科，亦大體略備。其中所舉事實，皆簡當易明，無一不有根據，爲初研教育者必讀之書。

中學國文教學論叢 一冊 定價六角五分 郵費二分半
是書搜集光華大學教育學系光華大學教授朱經農、孟憲承、錢基博、呂思勉、何仲英諸君在各種定期的教育刊物上，對於國文教學問題所發表之言論。作一有系統之介紹。大旨在設法解答國文教學上幾個共同的問題，並貢獻些客觀的假說，作研究國文教學的科學根據。

城市平民教育叢刊 平民學校管理法 一冊 定價一角 郵費一分
詳述平校管理之必要，及其實施之步驟。

城市平民教育叢刊 平民學校教學法 一冊 定價二角 郵費一分
所述平校教學法的理論和種類，以及千字課教學法和教學的順序，均甚詳盡。

尚公學校行政概況 尚公學校編 一冊 定價四角 郵費二分半
本書爲上海尚公學校改組後的行政實況，凡關於學校行政，兒童自治各方面，均經述及。

文學·國學

中國詩學大綱 國學小叢書 楊鴻烈編 一冊 定價七角五分 郵費二分半
歸納我國所有論詩的文章，並援引西說，以解決中國詩的諸般問題。如中國詩的起源、分類、組合、作法、功能、演進等，書中各列一章論之。

詩經學 國學小叢書 胡樸安著 一冊 定價五角 郵費二分半
書分三段，先解決詩經之重要問題，繼述詩經學之原流，最後詳析詩經之內容。既可爲舊的方面作一結束，又可爲新的方面作一引導，可謂研究詩經學的方法書。

荀子哲學 國學小叢書 陳登元著 一冊 定價六角 郵費二分半
所述荀子之政治學說、心理學說、論理學說及教育學說，皆根據原書而爲有系統的論列。書中以心理學解釋性字，尤多卓見。

老子集訓 陳柱著 一冊 定價六角 郵費二分半
此書集合各家之註而成，於考異、訓詁、釋義、音均四者，均力求其備。義悟之精奧，可由此而明；文字之譌奪，可由此而辨，實爲解釋老子之最詳而且最完備者。

百科小叢書

續出下列三輯 每輯一元五角

▲第十一輯
人類性源論……費鴻年著……二角
犯罪心理學……張廷健譯……二角
社會問題概論……王首春著……一角
現代三大帝國主義……丁作韶著……一角
汎繁主義……劉秉麟著……一角
租借地……余保康著……一角
租稅……王首春著……一角
中國鹽政小史……歐宗祐著……二角
化石……張作人著……一角
文學常識……傅東華著……一角
歷史研究法……何炳松著……二角
中國地理大綱……張其昀著……二角

▲第十二輯
倫理學淺說……余家菊著……一角
造林要義……陳植著……一角
婚姻……鄒尊法著……二角
煤……張輔良著……二角
毒物淺說……葉嶠著……一角
文學概說……郁達夫著……一角
文藝批評淺說……周全平著……一角
詩歌原理……汪靜之著……一角
美術概論……黃懺華著……二角
歐美近代小說史……鄭次川著……一角
西洋音樂史綱……俞寄凡著……二角
西洋之神劇及歌劇……俞寄凡著……一角

▲第十三輯
認識論淺說……范壽康著……一角
圖書館學通論……杜定友著……二角
交通行政……劉光華著……二角
警察淺論……趙修鼎著……二角
契約法論……趙修鼎著……二角
經濟淺說……周佛海著……一角
國際投資淺說……楊慶同等著……一角
中國治業紀要……洪彥亮著……一角
地球的年齡……李仲揆著……二角
生物學與長壽……周太玄著……一角
電機與鐵路……陳章著……一角
李白與杜甫……傅東華著……二角

經濟

國際經濟政策 何思源著 一冊 定價三元五角 郵費七分半
全書分四大部：(一)國際貿易之原理與實際狀況，(二)國外匯兌與國際間之債權債務，(三)商業政策與經濟分配及人口問題，(四)關稅制度與通商條約。大部先述經濟政策原理，與各國過去及現在的經驗，次及於中國經濟情形，而以將來中國應有的經濟政策爲指歸。

近代歐洲經濟學說 經濟叢書 趙蘭坪編 一冊 定價二元四角 郵費七分半
本書將歐洲近代經濟學家之學說，擇要敘述，分爲十章。自亞丹史密斯起，至馬克斯止，舉凡各名家之著作及其根本思想，均能本公正之態度，作客觀之研究，俾讀者易於明瞭各家學說之真相。

財政總論 經濟叢書 日本小川鄉太郎原著 何崧齡譯 一冊 定價三元五角 郵費七分半
本書分三大部份：第一部份爲緒論；第二部份爲經費論，即尋常所謂歲出論；第三部份爲收入論，即尋常所謂歲入論。書中注意於歷史的研究與比較的研究，尤詳於日本財政現狀。

經濟學 趙蘭坪編 一冊 定價一元 郵費五分
內容計分總論，生產論，流通，分配，消費論，近代經濟思潮等六篇。凡各種重要經濟原理及學說，皆一一考其源流，評其優劣，極便初學。

政法

新國家論 政法叢書 Anton Menger 著 薩孟武譯 一冊 定價八角 郵費二分半
本書共分四篇：(一)國家及法律概論；(二)民衆的勞動國家中之經濟生活及性的生活之制度；(三)民衆的勞動國家之組織；(四)民衆的勞動國家設立之途程。對於各種主義，制度，均有所批評。

市政述要 白敦庸編 一冊 定價五角 郵費二分半
書分城市不動産課稅法，街衢交通管理法，溝渠系淺說，及北京城牆改善計畫書等四篇。所論皆市政上之基礎智識，且爲實行時極易取則者。

中國婦女在法律上之地位 社會研究叢刊 趙鳳喈著 一冊 定價七角 郵費二分半
首述室女、已嫁婦及爲人母者之地位，次述女子與公民權，最後述女子犯罪與處罰。內容注重於法制史方面；而於中國社會上古今之情況，亦能同時顧及。

史地

戰後新世界 張其昀等評 特價二元八角 陽曆六月底截止 一冊 定價四元 郵費一角五分
本書著者美國鮑曼博士，爲地學界老宿，曾參與巴黎和會。書中所述世界各國之地位與各種條約之因果關係，大抵以政治地理爲中心，以自然地理爲背景，又以經濟地理、言語地理、人種地理、宗教地理等之最新事實爲其佐證。至其眼光之遠大，思想之新穎，選材之精詳，圖表之豐富，實爲現代學術界之偉大成就。

英文世界史大綱 An Outline of Universal History 美國 George E. Sokolsky 著 一冊 定價五元 郵費一角五分
全書計共三十九章，都凡三十萬言。凡人類演進之經過，東西交通之陳跡，以及現代文化之趨勢等，莫不加以有系統之敘述；對於吾國文化在世界史中所占之地位，敘述尤詳。

近代名人與近代思想 歷史叢書 E. Scott 原著 鍾建閎譯 一冊 定價一元二角 郵費五分
此書共分二十四章。每章一人，分述其生平與思想，起自法國之盧騷，迄自英國之威爾思。所選諸家足以代表一種學派或一種見解者。

華僑志 H. F. MacNair 原著 岑德彰譯 一冊 定價一元 郵費二分半
書分九章，於華僑散處世界各地之情形，以及華僑之職業，中國官吏保護僑民之方法，均分別敘述。爲留心僑民狀況者所必讀。

臺灣 袁克吾編 一冊 定價一元一角 郵費二分半
此爲袁君親赴臺灣考察後之著述。於臺灣之史蹟、地情、政教、實業諸端，均有詳確記載。並附地圖。

科學

細胞與生命之起源 科學叢書 周太玄譯 一冊 定價一元五角 郵費五分
此書專爲普通讀者而作，故書中只將關於細胞學的重要事項加以敘述；從討論生命的本源入手，繼述原形質、細胞及細胞之物理化學變化，最後論生殖細胞及細胞之死亡。

性論 學藝彙刊 中華學藝社編 一冊 定價五角 郵費二分半
內容有費鴻年君之兩性的本性及其作用，胡步蟾君之兩性生活與內分泌，羅宗洛君之兩性決定論之批判，高銛君之性擇等四篇。

中國鑛產概論 英文 Mineral Wealth of China 王光越編 一冊 定價一元六角 郵費二分半
編者精通冶金之學，所述皆根據於其經驗及他人作品，凡十八行省與滿蒙藏新疆之鑛產，皆分別敘述，並附鑛產地圖於篇首。

染色學 沈覲寅編 一冊 定價二元 郵費五分
本書注重實用。每論及一種方法時，卽插入相當之實驗，並敘明應用之材料及其數量，至爲清晰。內容分水及染色應用之化學藥品，植物纖維之染色，動物纖維之漂洗染色，人造染料等四篇。書末附有關於各種染料染色標本五十餘種，以資實習時之對照。

實驗無綫電話收音機製造法 新智識叢書 林頤彬著 一冊 定價四角 郵費一分
詳述各種最新式無綫電話收音機的製法，及簡要原理常識。插圖豐富，敘述簡明，閱者按圖製造，極爲容易。

近世小兒科學 日本齋藤秀雄著 程瀚章譯 一冊 定價四元 郵費一角二分半
書分總論及各論二大部分：總論包括四編，分敘小兒之發育、營養及其診察與治療法；各論共分十四編，細述小兒之諸種疾病。

新學制高級農業

農具學 顧復編 一冊 定價六角五分 郵費二分半
本書分總論各論二部：總論詳述製造農具之材料及運轉農具之動力；各論又分整地用具、種植用具、管理用具、收穫用具之四類。對於吾國固有之農具及歐美之新式農具，均有詳細說明。

★ ★ ★

英語論說文範 三集 Specimens of Short Essays Advanced Course 周由廑編 一冊 定價一元六角 郵費五分
本集載論說文四十首，所選皆名家作品，足資初學模範。每首之後，附「本文之分析」一則，集後載有「附錄」，便於研習。

★ ★ ★

少年史地叢書 暹羅 顧德隆譯 一冊 定價二角 郵費二分半
又 **丹麥** 賀昌羣譯 一冊 定價三角 郵費二分半
又 **愛爾蘭小史** 金鳴岐譯 一冊 定價三角五分 郵費二分半
平民小說 盜婦 沈志堅編 一冊 定價五分 郵費一分
市民千字課 第三第四冊 一冊 定價各七分 郵費各一分

(17 2 8)

應江蘇縣市黨務指導委員諸同志鑒

本會現決定凡未談話同志須在六月五日前來會報到遲則以前履行手續均作無效特此通告　江蘇省黨務指導委員會組織部啓

江蘇省黨務指導委員會考查委員會通告第一號

[illegible]

中國國民黨江蘇省黨務指導委員會通告第五號

日無人主持特於五月二十一日開臨時會議議決准予同志辭去組織部部長職務並即票選倪弼同志相任以專責成除呈報中央備案外特此通告 [illegible]

登記六月十二日截止

有正書局大廉價

本局所出各種名畫碑帖書籍向蒙各界讚許今因行將遷移時報館舊址爲酬答歷年惠顧諸君推意起見特將所有存貨自陰歷四月初一日起廉價一個月各貨一律照碼六折另設廉價部自一折至五折不等尤爲便宜機會難得忠顧諸君尚希及早來購以免失之交臂　上海四馬路有正書局啓

眞正產業

在本會儲蓄的人、可謂有正眞的產業在手、因爲如能按期付款、產業的價格、必有增無減、別種產業、皆有盈虧、獨在本會儲蓄、則有盈無虧、別種產業、皆可遭損失、獨在本會儲蓄、則水火不能損、盜賊不能害、一無意外之虞、不特無意外之虞、而且每月開獎有特獎一二三四等獎、種種意外之希望、儲戶愈增、則此等希望愈大、即各儲戶所有之產業、價值愈高、如今特獎一項、已有三萬八千餘元、視每月所付儲款十二元、已有三千倍以上、視儲戶全會應付之會本二千元、亦有二十倍之巨、其他一二三四等獎、又各有三十八個、機會之多、更不可枚舉、既無意外之失、且多意外之得、世上產業、有如是之良好者乎、有志儲蓄者速來入會、此佈

詳章函索即奉

上海法租界愛多亞路七號萬國儲蓄會啓

南口琉璃河有小戰

◎三日午后、列國軍隊就警備之責、四日晨、市內平穩、各國僑民、均極安心、（天津四日電通電）

◎（一）日軍照共同動作計劃、於午后三時許、已將下游砲隊撤退、即派步兵一小隊及列國兵力至大源地、復派步兵半小隊至華界發電所、在憲軍將校之指揮下、又派步兵下士以下各五名、赴東車站等處、在法軍將校指揮之下、（二）步兵二中隊、午后二時由水路出發、赴大沽、與海軍協力保護該地日僑被任地方[illegible]之任、每晨派步兵一小隊至紗廠保護、（天津三日東方電）

◎今日琉璃河及南口北有小戰、閻南京電致笘方、請勿容奉軍安然退走、並命從速進迫、張學良楊宇霆乃電閻錫山、抗議失信、各軍離陣線者、現多經過北京、惟京中現仍安謐、（北京四日路透電）

◎南軍巨頭在保定會議、以奉系欲藉張作霖之下台、以保持已派勢力於京津間、非常憤慨、決排斥奉系之妥協、提議乘勝全滅奉軍、三日已命京綏京漢兩路軍隊開始總攻擊、（北京三日電通電）

聯盟行政會開會 國際法學家注意濟案

◎聯盟行政會准明日開會、日內瓦國際公法學者及各國新聞記者、頗注意於行政會對於濟案問題是否加以討論、據華人消息、陳籙因張作霖準備出關、或將乘此將濟案提出、以取悅國民政府、但中間困難頗多、日人方面除在開會前竭力宣傳外、並於開會時有所準備、（日內瓦三日電）

◎國際聯盟秘書夏奇峰自辭職後、本人雖離聯盟、惟尚留居日內瓦、四日聯盟開行政會、夏尚預備有所陳述、夏於前月底離聯盟時、曾與聯盟秘書長Drummand及政治主任Surimura關於中國與聯盟之關係、及中日此次事件、作長時間之談話、（日內瓦三日電）

白崇禧由漢北上

◎白崇禧四日晚北上、副官處陳敢等乘車先行、（漢口四日電）

◎第三十軍已開石家莊、（漢口四日電）

◎李宗仁電湘、對第六軍將領請纓北伐、甚嘉許、第六軍已奉魯滌平令、全部集中銅陵、（長沙四日下午二時電）

◎白崇禧調駐衡之十三軍二師參加北伐、即開漢、（長沙四日下午三時電）

白部入川協攻楊森

◎原駐順慶府之羅澤周、援助楊森、開赴墊江方面、擊郭汝棟賴心輝之背、楊森得此應援、遂在梁山方面擊破郭汝棟賴心輝之兩軍、即以一部由墊江、一部由萬縣、水路進攻涪州、郭賴兩軍急電宜昌沙市方面之白崇禧部、及重慶之二十一軍長劉湘部乞援、均在日內開拔往援消息、成都之第二十四軍劉文輝、亦將援助劉湘、推遂寧之李家鈺、以缺乏彈藥、暫難開拔、（漢口三日電通電）

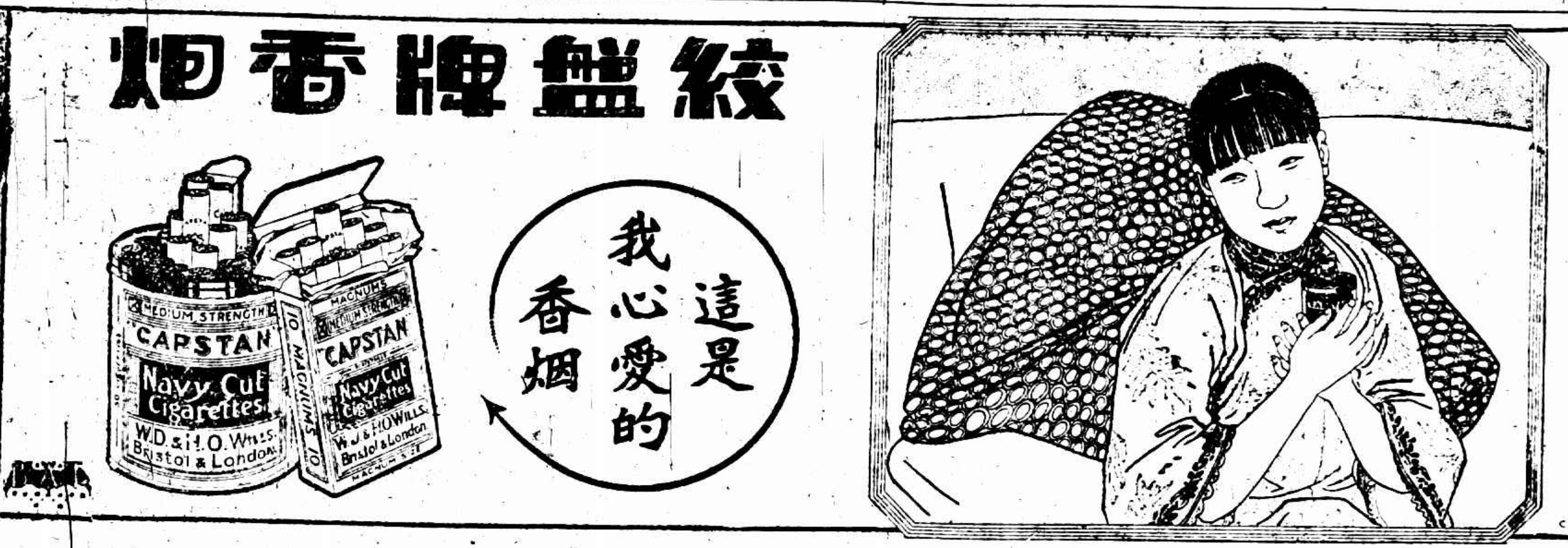

太湖匪勢猖獗 駐蘇軍隊往剿

◎第三團一營二連赴太湖剿匪、連長任子明被匪擊斃、蘇城軍警機關、定明日會議、討論剿匪辦法、（蘇州四日電）

◎第三師第一團第七營前夜在惠山放哨、有九兵攜械潛逃、昨在太湖捕獲五人、其中一名畢成文、何團長向常州師部請示、覆電將所獲逃兵五名槍斃、（無錫四日電）

劉黑七就軍長職

◎先遣軍長劉桂堂、（即劉黑七）督旭初、參謀長林益簡、師長夏興德、尹士貴、劉克仁、三日均在費縣就職、（徐州三日下午八時電）

◎十二軍一師一旅李生柱部、三日由南宿州過徐西開、第九軍二十一師三日由臨城調往南宿州、（徐州四日下午四時電）

◎蔣介石三日抵蚌、下車巡察旋即返京、（蚌埠電）

黎元洪逝世今日入殮

◎黎黃陂昨日午後復醒、夜間十時逝世、（北京四日下午九時電）

◎黎元洪江（三日）午病篤、死而復蘇、晚十時半逝世、（天津三日下午十二時電）

◎黎黃陂三日午在津寓逝世、使團以私人名義電唁、（北京四日下午三時電）

◎黎元洪臨危令秘書草遺電、對時局主張停止內爭、遺電業已發表、（天津四日電）

◎前大總統黎元洪三日晨逝世、（天津三日東方電）

◎黎元洪抱病多時、昨午後逝世、（天津四日路透電）

◎黎元洪五日入殮、遺通電希望和平統一、臚列外交內政各項十端、（北京四日電）

黎元洪、字宋卿、湖北黃陂人、畢業於天津北洋水師學堂、甲午之役、在程璧光部下某巡洋艦中、戰後、兩江總督張之洞擢爲南京砲台官、迨張督湖廣、黎隨之至鄂、訓練新軍、頗著成效、曾兩次赴日、第一次考察軍政教育、第二次入軍隊實習、回國後、仍任軍職、旋升爲第二十一協協統、清光緒三十一年、調任陸軍第二鎮協統、兼任長江水師提督、漢陽兵工廠督辦等職、光緒三十二年調第八鎮指揮官兼協統、辛亥十月一日、湖北革命軍興、軍隊響應、黎匿複室中、爲部下所擁、推爲司令兼湖北都督、苦戰經月、清廷復用袁世凱、派馮國璋率大軍南下、黎以餉精彈藥兩俱缺乏、舊部戰鬪多時、傷亡殆盡、遂失漢陽、然猶堅守武昌、飛電告急、適南京克復、孫中山於元年一月被舉爲臨時大總統、上海遂開南北和平會議、清廷遜位、袁世凱繼爲臨時大總統、黎爲副、旋兼參謀總長、湖北都督、兼領武昌、二年六月、李烈鈞以二次革命失敗去職、黎遂兼江西都督、旋即辭去、是年十月、第一屆國會選袁世凱爲第一任大總統、黎爲副總統、十二月、卸去軍權、入京就參謀總長任、五年一月、袁世凱稱帝、封黎爲武義親王、黎不受、袁時給厚俸、如書武義親王、黎拒不受、如稱黎先生、始受之、六月袁卒、黎繼任總統、重行召集舊國會、任段祺瑞爲國務總理、未幾、府院之爭、風潮迭起、卒於六年五月二十三日免段祺瑞之職、以伍廷芳代理國務總理、二十九日安徽省長倪嗣冲爲段免職之故、宣告獨立、扣留津浦火車、遣派軍隊、翌日、奉天督軍張作霖亦宣佈獨立、而山東福建浙江河南山西直隸陝西黑龍江上海之軍官繼之、六月二日、安徽督軍張勳稱願任黎與督軍團間之調人、而以解散國會爲撤兵調件、時督軍團在津組織總部、謀建臨時政府於天津、聲勢洶洶不可終日、衆議院長湯化龍、參議院長王家襄、先後辭職、張勳派兵北上、要求解散國會、國務總理伍廷芳不允副署、黎遂免伍職、而以步軍統領江朝宗代理國務總理、六月十三日江氏副署解散國會之命令遂下、明日、張勳入京、驕兵悍卒、挾黎無所不至、七月一日、實行復辟、黎逃入日使館、閱三日而張勳失敗、黎亦不願再爲總統、遂由馮國璋繼之、黎息影津門、從事實業、十一年六月、徐世昌遁天津、羣推黎復任總統、收拾時局、黎鑒於往日之苦痛、於復職之前夕、痛詆督軍制之不良、以廢督裁兵爲條件、吳佩孚等附和之、黎遂復任、並召集舊國會、解散新國會、在任一年、事事掣肘、六月初、黎因崇文門監督改任薛篤弼事、與國務總理張紹曾不洽、張氏憤而出走、保派閣員全不到院、軍警官由參謀帶領入府索欠薪、蓋勢逼黎出走矣、黎雖通電引咎、保派雇游民一再在天安門開國民大會、散驅黎傳單、王懷慶等復辭職示威、黎不得已、離津赴京、王承斌在津站截車、逼交印信、黎用電話令妾交出、始遁赴天津、旋遊上海日本、十三年五月返天津、優遊林下、不復作出山之想、本月三日、以病逝世、年五十五歲、

黎元洪遺像

首都要聞

◎中央四日早九時紀念週、到三百餘人、于右任報告張作霖已離北京、國府對北方覺悟將領、不事苛責、段祺瑞在北方藉口與總理爲老友、仍圖活動、但總理抱病京津、段未曾往一見、且有反革命工作、吾人決不能令其再有活動、有人主張北京政分會以現在國外要人充任主席、現未決定、（南京四日電）

◎蔣介石今晨九時、出席中央紀念週、報告北伐雖已完成、革命猶未成就、當此外交緊急之秋、仍希同志繼續努力、（南京四日電）

◎避往下關之南京日本領事、本日回城內、（南京四日東方電）

◎劭力子今晚赴滬、（南京四日電）

◎唐悅良今日又上二次辭代部呈、關於外長人選、明日國府會議將有討論、（南京四日電）

◎今日中央常務會議、以據中央監察委員提議許崇智鄒魯程天固陳漢峰等四人發表遊美致同志書、有攻擊黨政情事、違背黨紀、議決加以警告、（南京四日電）

◎于右任言、蔣此次回寧、將多住幾日、再赴前方、京津佈置、已責成閻錫山負責辦理、（南京四日電）

粵聞彙誌

◎李濟深發起組粵桂雲貴四省銀行、召三省代表會議、定名興業銀行、（香港四日下午九時電）

◎管理國稅委員公署、定六日成立、稅務鹽務印花稅等處均仍舊、擬委黃炳勳黎汝旅關喬生爲土地會計稅捐局長、並令將沙田清理處事務撥歸土地局、籌餉處事務撥歸稅捐局、統計處事務撥歸會計局辦理、定十日成立、（香港四日下午九時電）

◎李濟深四日晨偕軍政商界領袖、赴沙面英領署祝賀英皇壽辰、（香港四日下午九時電）

◎鄧世增擬辭公安局長職、陳章甫亦有請假出洋說、（香港四日下午九時電）

◎廣州要人李濟深等十九人、今日參加英領署之英皇誕辰慶祝招待會、（廣州四日路透電）

各方雜訊

◎蔣總司令刻患牙痛、赴湯山休養、中央政治會及國府聯席會、因之臨時未成、（南京四日電）

◎銅山縣政府三日捕去商會委員趙品成、鄭於恕、趙品齋三人、晚間將鄭及前捕之大吳鄉董吳閔增解京、（徐州三日下午十二時電）

◎徐州各界三日在縣一校追悼陣亡團長佟子堅、（徐州三日下午十二時電）

◎省委張中立來徐檢閱各縣公安隊、（徐州三日下午電）

◎縣政訓部奉調由兗返京、（徐州三日下午八時電）

◎僞團附方懋林、四日槍決、（揚州四日電）

北京公債市況

◎四日公債市、九六前場未開、後場二零四、成交一萬、（北京四日上午九時電）

對日經濟絕交彙誌

▲杭州　杭州民衆反對日本出兵山東委員會、自組織對日經濟絕交委員會以來、各商店工廠之日貨登記、十日截止之限瞬屆、各業商民已自動厲行對日經濟絕交如布業等商業團體、先後成立對日經濟絕交委員會某業分會、向總會呈報備案、一面分別通飭各該業商店、依限呈報日貨、分別登記、以示堅決、

▲寧波　寧波市洋廣貨號及綢布莊鐘表店藥房南貨等號、於一日下午二時、突然罷市、原因爲對日公賣、向市縣政府請願未達目的之故、各該商所貼標語、有「愛國具有同情公賣誓不承認」「強敵未受寸劍國人先遭自殺」等字樣、市商民協會聞悉後、即由常務應錫藩嚴肅出而勸告開業無效、復即召集各業代表、開臨時會議、「討論」㊀處置舊存日貨、依照前次會議、決定以限二個月內自動賣清、㊁對外的反抗日本出兵山東工作、應由反日委員會辦理、對內的對日經濟絕交工作、應由經濟絕交委員會辦理、㊂嗣後發覺私進日貨、各業自己應負完全責任、受嚴重處罰、㊃反日會所有經濟絕交一部份之工作、應於三日內移交於對日經濟絕交委員會、以便進行、㊄各商報告之反日會調查情形、即日彙報市縣政府及省方、㊅對於宣告休業商店、應由常務委員會同總商切實勸導開業、是日適總商會召集職員常會、各業代表到百餘人、即經許張公安局長顧縣長、市政府陳工商科長、到會勸各業照常營業、但各業態度堅決、謂非將請願書中請求各項目的達到、決不開市、卒無結果而散又總工會誠恐各該店員擅離職守、特通知各店員、在此罷市期內、不得任意擅離職守、是晚總商會市商協會、又召集各罷市業商、在總商會調解、經前市黨部指導員胡時俊竭力調停、勸各業即日復業、至公賣問題、俟復業後再行討論、各業代表遂允於翌日復業、又聞此次風潮、係奸商李某等數人所鼓動云、

又杭訊、甬市長羅惠僑江日（三日）電省報告、甬埠處置日貨糾紛已解決、商業團體願籌集十萬元、爲創立國貨工廠基金、其未賣完之日貨、另設公賣處公賣、並提成充爲愛國運動基金、

▲常州　武進民衆反日運動委員會調查部、於一日議決、四日起、實行調查水陸兩路進口貨物、由各校組織混合調查隊、調查時間、上九時至十二時下午二時至五時、調查地點、東門水門橋東倉橋、西門西市河、北門江陰碼頭洋橋火車站、調查手續、遇有日貨即行封存、其非日貨、則於查驗後蓋印放行、

▲如皐　如皐各界反日救國運動會、於五月二十九日開糾察會議、議決組織檢查所、推定省中縣中負責辦埋、即日成立、又一日反日救國運動會、日貨檢查員、查獲馮永昌布號、私運日貨洋紗十餘件、陳延記布號華絲葛紡綢等五件、永昌祥洋貨號電料洋傘等兩件、二日又查獲李耀記炭行劣煤五噸、當經扣留、暫送如皐中學保留、待交糾察會議處置、

▲合肥　合肥檢查日貨異常認眞、郵局、蕪局河干、均駐人檢查、五九後所購者、完全充公、五九前者、須先至檢查股登記、方准由大小東門運入、倘由他門、即認爲日貨、

皖黨務指委會突起風波

兩指委被擁至省政府……提出三條件要求照辦

安慶通訊、省黨務指導委員會各委員、來皖工作、已有月餘、現在從事選任各市縣黨委之際、突起軒然大波、指導委員李蔚堂劉眞如、一日午後一時、竟被民衆多人、擁至省政府、玆事發生、係有兩種原因、其一則爲中華留日仙台學生聯合會、寄到告國內外同胞宣言、內有反動言詞、該會不察、竟發交民國日報刊登、其二則爲前日總司令部派委陳頌文來皖、在城內同安旅館、捕去孫耀先(又名孫逍山、)廖仲公(又名廖公劭)兩人、孫逍山現充指委會民衆訓練委員會組織部幹事、於是遂有民衆代表朱規清張佩廷等、前赴指委會質問、各委員即據實答復、謂前項宣言、係李委員提出、轉送報紙披露、孫逍山係劉委員介紹、均認錯不違、該民衆代表等、則謂非自認錯誤所可了事、憤憤而退、是日街市上、即發現黨政訓練所同學會・總工會・婦女協會・等團體之替共產黨宣傳即是共產黨、非黨員不能辦黨等標語、此三十一日事也、次日午後一時許、指委會正在開會、討論此事、突有民衆多人、闖至省指委會、當由李蔚堂劉眞如兩委員出見未及多言、即被衆人上前扭住、用繩縛綑拖出指委會、衆人狂呼打倒共產黨、途沿毆辱備至、經過呂八街三牌樓、直接省政府二堂、等候約一小時、省府孫代主席出爲接見、民衆代表朱規清向孫提出三條件、要求照辦、㈠李蔚堂劉眞如兩人、有共產嫌疑、應請發交特種刑事法庭訊辦、㈡肅清省黨部內共產黨、㈢宣布特別戒嚴、以維治安、孫代主席答稱、此事候請示中央辦理、朱規清等退出後、指委會各委員、亦至省政府、與省府委員討論一切、聞指委會秘書主任翟宗濤、於此事發生後自請辭職、韓安金維繫方治陳訪先各委員、當日即電中央、引咎辭職、尙不知如何解決、(六月二日)

涇縣股匪竄入昆山

綁去肉票一百七十餘…城內陳屍遍地

蕪湖通訊、盤踞涇縣之股匪、偵悉此間教導師派隊往剿、已於上月三十一日晚間、完全竄回距該縣三十里之昆山匪穴中、臨去時並綁去男女肉票一百七十餘人、索價三萬元、取贖之期限本月五日爲止、否則實行撕票、此次該縣自遭匪刦後、居民共被擊斃者三百餘人、刻仍陳屍遍市、臭氣薰天、本日已推派代表來蕪、向紅十字會請願派隊前往掩埋、該縣秩序、現由太平石埭兩縣縣長、帶隊前往維持、又教導師前日由蕪出發進剿時、行經距南陵縣二十里之鷄子嶺、即捕獲由涇縣潛逃之土匪五人、當在各匪身畔搜出金飾等件、約值一萬餘元、惟該軍抵涇後、該地人民、已向請願勿向昆山進剿、以備籌款入山贖票云、(六月二日)

劉雲昭述出巡江北經過

江蘇省政府委員劉雲昭出巡江北、於前日回京、昨語人云、此次巡行十餘縣、以睢寧成績爲最優、宿遷爲最劣、睢寧縣長姚爾嶧、爲本地人、肅清土匪、剷除煙苗、刑事案件、日見減少、宿遷縣長、楊式昌、湖南人、自己吸食鴉片姑勿論、其種煙收稅、滿地皆是、聞予出巡、始令剷除、而煙稅已收入囊中矣、該縣總務科長爲其生子、父子狼狽、上下其手、自二十七軍過境、楊以陳軍長名義拉夫、商人也拉、工人農人也拉、男女學生也拉竟至課室將學生拉去總計被拉七八千人之多每名說錢由二三元至七八不元等、又法警一千餘名、到處敲詐、城內商民、幾於天天被綁、其他罪惡、不能盡述、余至縣城、不及半日、收控告呈狀五十餘件、已電請省政府先撤職矣、其他如淮安、沭陽、銅山、淮陰、泗陽、均還很好、淮陰泗陽之匪、已漸大肅清、余至淮陰泗陽時、將縣長及公安隊一齊率領以剿匪爲名、手機關迫擊炮均備向沭陽出發、前曾與劣紳一致將省委縣長拘捕、其惡勢力非常之深、余到時、同時請劣紳會議、及點名發餉、於是前院繳械、後院拿人、同時捉得著名劣紳七人、惜程康泉逃去云、

沭陽土劣解京訊辦

沭陽土豪劣紳王蓮溪・周子九・沙萊賓・竇文選・李華亭・竇慶珍・程潤青・李龍伯等八人、前經省政府委員劉雲昭設計拿獲、現已押解到京、禁於地方法院、

南京楊煥卿判處徒刑

三年二個月……房屋充公

南京著名土豪劣紳楊煥卿名成、又名楊萬交、現年四十七歲、住棉鞋營七號、在軍閥時代、專勾結軍閥官僚、魚肉人民、武斷鄉曲、其罪惡擢髮難數、人民早欲寢其皮而食其肉、家中開設糧食行、復爲寧垣長途汽車公司經理、以金錢運動省議員、壓迫民衆、革命軍抵達南京後、前市長劉紀文派稽查股主任朱養素調查長途汽車公司、乃即發覺楊爲本市著名之劣紳、當由公安局拿獲押訊、旋由第五區黨部執行委員會列舉楊劣跡等七項、向市黨部告發、轉請市府依法究辦、嗣由市府令行公安局轉送江寧地方法院照懲治土豪劣紳條例辦理、復又由該院遵照司法部令修正特種刑事臨時法庭組織條例轉解該庭審訊、經迭次提訊、楊亦選任李宗讓律師辯護、經迭次辯論結果、證明楊煥卿盤據公共機關、侵蝕公款千元以上一罪、決處三等有期徒刑三年又二月、並沒收南京南門外養虎巷小街雙橋門三十四至三十五號門牌房屋二座、褫奪公權全部終身、判決書已於二日發出、

蘇省甄錄公安人材條例撮要

經公安處呈請省府備案……批准後即施行

江蘇全省水陸公安管理處鈕處長、規定甄錄水陸公安人材條例呈請省政府備案、一俟批准、即可實施、玆將該條例摘述如下、凡經保薦或投効人員、均須甄錄、並須具有左列資格之一者、㈠曾由海陸軍警正式學校畢業者、㈡曾由初級軍警學校畢業而有水陸公安經驗者、㈢曾由行伍出身辦理水陸公安卓著成績者、㈣其他素有水陸公安學識經驗者、均應按其資格與經歷、分類考試、考取之後、分類存記、甄錄人員以面詢筆述行之、應試人員須有負責之介紹人、年齡在二十五歲以上四十歲以下、體格強健、方得應初試、再試事項分㈠黨義、㈡簡單之實兵指揮、㈢公牘、㈣軍警服務心得、㈤法政常識、㈥口試、初試或再試、認爲合格、作爲候選員、以三個月爲期、按月酌給津貼廿四元、並加以事務之試驗、擇其成績優良者、作爲備補員、其不及格者撤銷候選資格、初試後認爲確有特長、無須再試、並經處長面試核許者、得不經再試、即作爲候選員、備補員按其資格與學術、應分類存記爲隊長、(縣公安隊大隊長、水上公安隊隊長、水上公安隊分隊長、及縣公安隊中隊長、)遇缺任用、其未經任用前、分等酌給津貼、

地方消息

無錫

吳正榮交保待質

駐錫水上公安隊第二區六隊三分隊長吳正榮、前被人向全省水陸公安管理處呈控、經鈕處長電令第二區、傳吳赴寧候訊、與公安第三分局長裘維璋、五分局長朱執鈞及偵探長顧金芳、同時解寧、分別看管省府衛隊長室、玆悉裘朱顧三人、已另案辦理、吳正榮一案、業由鈕處長派委侯紹龍、於日前來錫分別調查、當以原告查無其人、即行返省復命、當由旅京邑人某君、向鈕處長要求將吳交保、一面再飭傳原告對質、當經鈕處長面允、遂將吳正榮先行交保釋放、

軍警當局注意治安

近日城廂內外、發現反動標語、玆由駐錫三十三軍第三師第一團何崑雄團長、令飭各營連、轉飭巡查隊、嚴緝奸宄、以維治安、公安局長包鑒蕃、除分令各分支局上緊查緝外、因查旅館最易爲匪徒混跡、特於四日下午、在無錫飯店召集各旅館主人開會、討論治安問題、

鄉區又有盜擾

東北各鄉、連日復有匪徒滋擾情事、玆彙誌各方警訊如下、㈠天下市五四三圖東北塘南首、張中丞廟及左首觀音堂、於二日夜半、被暴徒六人、各執刺刀鐵尺、蜂擁入內、自稱共黨、先入廟、向偶像拜禱、嗣又打入僧寮尼庵、刦去鈔洋二十元、現洋四十元、及首飾衣物等件、攜贓出門而逃、㈡北下鄉南石園地方錢宗唐家及蔣姓家中、均於前夜被手持槍械之匪徒十餘人、自稱共黨、索借鉅款、經事主再三哀懇、僅被刦去十餘元而逸、並聞鄉間類此者甚多、因鄉民畏其凶焰、大多不敢呈報、

松江

新中洪房勒案續誌

楓

涇鄉新中浜金秋波家、於前日被匪擄子勒索等情、已誌本報、玆將詳情錄下、上月二十一日有年約二十餘歲之練塘人、至金秋波家訪問、時金在滬、由金妻說明、彼即從容而去、二十四日此人復持槍而來、金妻見勢不佳、仍以未回爲辭、該匪見金子在旁、即懷之而去、金妻情急、即尾追哀求放還、允給與洋百元、該匪依然不允、又加洋五十元、始將金子放下、臨行並言十三日再來取洋一千元、並自稱爲已正法之吳子軒之弟、現經水上公安隊嚴密偵緝、務獲懲治、

警官易人

松江縣公安局第七支局(駐新橋)局長汪啓恩、經程局長令卽撤差、遺缺委邱立安接任、

南京

女學生投江自盡

南京女中後師學生楊家慶、句容人、素行端謹、於三日下午三時、獨乘人力車、赴燕子磯、在磯頂上與其同學兩人、略事周旋、即偕往磯下小學內、彼當囑其同學在會客室坐待、彼將往訪該校女教員徐先生、嗣其同學以坐待時久、同往校內相催、詎徐言並未見楊往訪、遍覓亦無踪跡、當據該校在磯麓鋤草之校役某、謂曾見一女子急從該校後門出、即行上磯、因復派人去磯頂尋覓、亦無蹤影、同學因往報就近公安局、請代查覓、旋在附近江面、撈起屍身、當由其同學請公安局暫代看守、往報學校當局辦理善後、校中接信後、即於晚間八時、派人赴燕子磯料理屍體、並聞人言、楊女士之死、似因戀愛問題、

杭州

民聲報未啟封

民聲報被指委會直接命公安局查封後、民聲報經理徐柏園及杭州新聞記者聯合會各具書請省政府啓封、聞省府尙未決定辦法、

綢業反對門市捐

杭州綢莊綢布莊衣莊等六十三號、因杭州觀成堂綢業認捐公所、呈請財廳、函知公安局、勒徵門市捐、特於昨日開會議決、一致反對、於四日上午推代表至財政廳面提請願書、要求立予駁斥、而安商業、呈文亢長、其內容概要如下、㈠門市捐係變相的營業稅、㈡阻止提倡國貨、㈢征出口貨稅、應向機戶征收、㈣蘇粵嘉湖紹屬綢疋、旣捐落地稅、又納杭州門市捐、跡近捐上加捐之苛捐、㈤機織繼造分會向觀成堂撥款一萬五千元、建築大經堂、放有門市捐之辦法、此次非達到取消目的、決不罷休、

南通

拿獲共黨解縣

通城自一日特別戒嚴後、便衣警探密布、二日午刻、城南博物苑假山內、有共黨秘密集議、聯防區派隊往抄、當場拿獲男子汪世傑・徐秋聲・丁介和・劉瑞龍、女子汪欽骨、又在江家橋大生副廠內、拿獲朱小和尙一名、廠外茶社內拿獲袁佩九一名、併解縣部、三日下午四時、移解縣政府審訊、

大生廠工潮案判決

南通唐家閘大生一廠爲首罷工暴動各犯解京、歸江蘇特種刑庭審理後、刻已判決、陸景槐係共黨、執行反革命而起暴動之重要事務一罪、減處一等有期徒刑十五年、張招侯・緒喬附和反革命而起暴動一罪、各處徒刑一年六月、陳二處有期徒刑一年、陳小二處徒刑四月、獲案證物沒收、

寧波

奉化蓴湖匪勢復熾

奉化蓴湖前被匪黨焚燬後、民房及警所迄今尙未恢復、縣警所姜所長、以該鎮地處衝要、防務未便空虛、乃於前月間呈請上峰、重建警所、日前奉令照准、派由巡長劉愼極、前往西謝(距蓴湖二里許)籌設所址、不料三十日晚劉在該處附近、忽遇匪徒三四人、突出手槍、向該巡長猛擊四槍、頓時斃命、該匪等亦即遠颺、嗣由該地民人報告縣政府核辦、玆聞縣政府除咨飭軍警嚴飭查拿外、一面派員前往勘驗矣、又訊、前騷擾奉化蓴湖之共匪、現聞竄匿定海岱山衢山各島、乘漁汛時擬圖暴動、聞指探部業已令飭陸防隊章副隊長率領兵士三十餘名、前往該處嚴密偵緝矣、

象山山田庵破獲盜巢

象山陳山相近之清水潭地方、於二十八日下午五時被盜肆刦案、經各事主報告軍警後、當由勾溪保衛團於二十九日在南鄉山田庵破獲、搜出土大槍六七支、子彈數百顆、惟該盜早已聞風逃遁、當將該庵住僧及槍彈等物、及通匪嫌疑老人一名、女子一名、一併送縣究辦、

嘉定

縣公安隊成立

縣公安隊長何汝錫蒞任後、業已組織縣公安隊兩中隊、附設大隊部於縣政府、委顧某爲第一中隊長、所屬一二兩分隊、分駐城隍廟及西門外、鄧敬烈爲第二中隊長、其所屬三四五分隊、駐東城積穀倉中、

常熟

搶閙沙田省令捕拿

沙洲市陳葆初等三人、近在段山南北夾鑿案下脚、搶閙沙田、糾衆示威、當被該案領案人等向省呈控後、業經省政府調查屬實、認有土劣行爲、特於前日令縣緝拿、吳縣長奉令後已於二日派司法巡長徐振璧、保安分隊長司道平、督隊前往協捕、

常州

永隆典全部被燬

西直街永隆當典、於五月二十八日曾報火警一次、三十一日又失愼一次、幸均未延燒、迨三日下午五時許又報失火、霎時蔓延全典、包房銀房均被焚、前後共燬房屋三進、雖經各救火洋龍馳往灌救、然火勢至七時後始稍殺、損失至爲重大、各質戶於事後、已聯合具呈官廳及黨部、要求先將該典經理韓梅生扣留、一方澈查屢次起火眞相、秉公核辦、

揚州

大達輪刦案破獲

大達公司達湘輪、在泰縣淤溪、被盜刦四萬餘元槍傷人命案、現已由泰縣公安隊長王清江、於一日來揚、會同江都公安林隊長、在邑屬喬野鎭、拿獲該案盜犯許長泰・徐日文・匪婦二名、眞武廟北、拿獲劉麻子・郭四・匪婦一名、並該船兩隻、搜出贓洋一萬一千元、價值萬元之田契一紙、現已由王隊長、解回泰縣訊辦、

紹興

禁煙藥土代售處被封

紹興水澄巷禁煙藥土代售處、係邑人吳益甫等集資向省局標認設立、惟該處並不遵章另製藥膏出售、竟專發賣雲川等土、致變爲一公開之販土機關、事爲省方所聞、當令知縣檢察局、於日昨派警將該處封閉、聞被封時、抄出存土尙有一千六七百兩之多、陳局長已呈省請示處置方法、

嘉興

縣長會議預聞

嘉興府屬之六縣縣長、將於二十一日至二十四日、在嘉興縣政府、開聯席會議、討論政務上興革事宜、屆時民財兩廳均將派代表出席與議、

造紙廠改組

本邑東門外舟里街禾豐紙廠停工已久、近由清理代表黃畏三、商得債務人同意、將全部房屋機器租與竟成公司接收、於六月一日接洽妥定、預計該廠開工之期、當不遠矣、

小說叢話 (七)

▲西廂 (淩霄漢閣)

中國之傳奇體的小說甚夥、而最膾炙人口者、莫如西廂、張生崔鶯鶯之戀愛佳話、幾成爲才子佳人之模型。以傳奇體、得列於聖嘆才子書者、僅一西廂、加以聖嘆之妙筆批解、倍見生色。(聖嘆之批、多重主觀、只可謂之美術的渲染。而不得謂之正式的批評。蓋隨其思之所及、筆之所至、揮灑自如、而未必即是書中眞義也。)然就事實而論、張珙未必實有其人、崔鶯有其人而無待月西廂之事、全係元稹一味拈酸、滿腔妒意、作爲會眞一記藉暢私懷。即以現代之眼光論之、男女戀愛、事本平常、然亦斷不能以自己之片面的念頭、強將別人婦女任意編排、太無道理、適成其無行文人之自身的人格問題。(前聞友人述在西省確見發見之古墓碑文爲「鄭恒妻崔鶯」數字。則崔氏自是鄭家婦、其與張珙之如何云云、全係元氏子杜撰。後人雖有許多西廂劇本、如董西廂、北西廂・南西廂・鶯鶯牡丹記・錦西廂等、錦上添花、爭爲渲染、惟「不了緣」一本、以鶯鶯與鄭恒成婚、尙不違事實、其以張崔之戀愛不終、爲不了之緣、則仍爲微之所誤耳。昔王阮亭爲選取詩料、平岱將老媪紀阿男批入秦淮一詠、如詠妓者致受請難、尙係文人下筆之失檢、若元微之之罪惡、視此十倍矣。後之文人考訂本事亦有發其邊者、然總不如市場中唱盲詞之鼓娘所唱之「奇文小段」名「拆西廂」者最爲痛快而多奇趣。「拆西廂」亦有兩本。

(其一) 爲一輪明月照西牆。崔鶯鶯坐在繡房手托腮。悶坐香閨心思想。「是何人編出西廂來。我本是宋朝的鶯鶯女、唐朝出了個張秀才。粉壁牆寄在南窗外、(按壁與窗分立不相干也)桃杏花的樹兒兩下裏栽。宋朝女子唐朝客、編出西廂叫六才。我的爹爹已故早、欺狎奴家該不該？！。(按大有訴諸人道之概)聽說是外邊把我講、又說是拷打紅娘來、又說是張生把牆跳、門前跪倒地塵埃。又說是小奴我得了病、又說是我叫紅娘去請張生來。是怎麼說是張生長的俊、又說是書童長的乖。「按幾個「又說是」確是一腔疑慮、積久悶生之口吻」我本是未出閨閣千金體。鬧出這些閑言閑語我不明白。到明日我把親娘問一問、再問紅娘小乖乖。

鶯鶯思想多一會、叫聲「紅娘！你快來。」小紅娘聞聽不怠慢、款動金蓮進房來。進了繡房留神看、「姑娘！你今日爲何盡發呆？莫不是老夫人合你生了氣？、莫不是又那開話把你編排？莫不是吃食不合口、莫不是有病、爲何眉不開？莫不是丫鬟得罪你？小奴你只管拿鞭子排。你倒底爲何事把眉頭皺？倒教小奴解不開。」崔鶯鶯聞聽此言面帶笑、說道是「好一個聰明伶俐的小裙釵。我心中不爲別的事。老院子街上買了書來、買的這本書叫做甚麼六才子、又叫做西廂又叫六才。小丫鬟你把此書看一看、這編書的他要顯奇才。是何人寺廟以裏把香降？老夫人多怎(按多怎北語言「何時」也)打過你來？那一個大膽把牆跳？！誰人哀告紅娘來？又編出個白馬大元帥、無故的作害女裙釵。只顧顯他的文才好、作賤奴家該不該。欺押你家爺爺已故早、膽大的人兒胡賣乖」

紅娘聞言哈哈笑、「好一個不明白的姑奶奶。我早聽見有人講。我年紀雖小、可記在心懷。我要說又怕姑娘你生悶氣、又怕夫人老太太(音「ai」)。今日我只得不說罷、不裝伶俐只顧裝呆。」紅娘說到此處不言語、故意的假裝有氣鼓著腮。(未完)

美麗康

男女剪髮必備之珍品

美麗康質料精良芳香撲鼻靑年男女每於早晨理髮之際薄施美麗康少許一加梳掠潤澤光華終日伏貼香留不散並能祛髮垢治髮癬脫髮重生硬能變柔誠美髮之珍品也

總店四馬路 分店鐵大橋

上海五洲大藥房發行

各埠五洲分店及各大藥房均有出售

唐拾義佈告

久咳丸辨僞法

㈠僞品包內無驗眞劵
㈡僞品或有僞驗眞劵但翻印甚像模糊不堪

如無上述諸弊方爲眞品將劵交回總行即贈本廠美人畫向例一張換一張從不改章

張作霖回奉　車抵京奉南滿兩路交叉地點被炸
張作霖吳俊陞等均受傷　吳聞已斃命　張傷勢危殆
張作霖遇炸地點　爲日兵警備區
國府任命閻錫山爲京津衛戍總司令　電閻即入北京
晉軍已達北京郊外　即將入城　王士珍等接洽交替辦法
晉軍由西直門入　奉軍由永定門出　張學良楊宇霆即回奉

張作霖專車遇炸
日訊係南軍所爲
在京奉南滿路接軌處
車輛有毀有焚

◎張作霖出關專車、今晨五時半到此、在南滿鐵道接軌之處、有人拋擲炸彈、車中張之隨從死傷多人、張作霖生死不明、（奉天四日上午七時急電）

◎張作霖四日晨抵奉、在南滿京奉路交叉地點被炸、車輛多毀、死傷不少、張被炸傷、情形未詳、（北京四日下午九時急電）

◎張作霖之專車共十三節、現悉前面九節完全被炸、後面四節被焚於火、張作霖之生死依然未明、一說張作霖面部受傷、已坐汽車入城、（奉天四日上午八時急電）

◎張作霖遇炸地點、在南滿路旱橋下、該處爲日兵警備區、警戒甚嚴重、行刺者不易入、日方謂似係南軍便衣隊所爲、事發後嫌疑華人被捕多人、（天津四日下午八時電）

◎張作霖今晨五時半歸奉之際、被濟入之南軍便衣隊豫先布設炸彈、行至滿鐵與京奉鐵路交叉地點、炸彈破裂、鐵橋損毀、張作霖所乘火車亦破裂、警備中之中國憲兵數名均成粉碎、張作霖生死不明、一時秩序大亂、（奉天四日電通電）

◎被炸彈所擲之張作霖所乘列車、前九輛炸燬無餘、後四輛被火焚去、張作霖之生死尙屬不明、惟或謂已由該地帶領衛隊逃入奉天城內、或謂受傷送至城內、並無已死之說、（奉天四日東方電）

◎被炸之張作霖所坐專車、共二十二輛、乘有衛隊甚多、似死傷極多、詳情現尙未明、炸燬者爲從車頭起至第十一輛之藍色頭等車、焚燬者爲接連於該頭等車之頭二等車四輛是也（奉天四日東方電）

◎張作霖所乘列車將入瀋陽車站時、於今晨五時三十分行經與南滿鐵路交叉點、忽有人向列車拋擲炸彈、當時炸發、死傷者似甚多、迄今張作霖等之死生存亡尙在不明、（奉天四日東方電）

◎炸燬焚去之車輛、爲張作霖吳俊陞同乘之一節及其以下之四節、炸燬之際、與其前部車輛（此節爲于國翰張景惠等所乘）忽斷鏈、該爆發似爲豫先裝置於該通過線路之炸藥所致、見列車行經該地時、遂將其炸發、昨晚有形跡可疑者七八名、通過該鐵橋附近、日軍向前查問、因其反抗、被日本守備隊捕去二名、經調查結果、發見係南軍便衣隊之證據、故此次炸發、當係彼等同黨之所爲也、在炸燬列車前後車輛上之張作霖衛隊、於事件發生後向各處開槍、惟日軍未與之應戰、並無死傷、（奉天四日東方電）

張受重傷危殆
日訊僅係微傷
吳俊陞因傷斃命

◎奉天急電稱、吳俊陞因今晨受炸彈傷、已斃命、但現守秘密、恐搖動黑龍江軍心之故、聞張作霖受傷亦重、勢殊危殆、（東京四日路透電）

◎張作霖吳俊陞受重傷、吳有已斃命說、（天津四日下午十時電）

◎外訊、張作霖隨員閻澤溥莫德惠亦受傷、行刺者已逮捕、在嚴訊中、（北京四日上午九時電）

◎吳俊陞莫德惠迎張、與張同車返奉、車抵南滿路橋洞下、突然發生炸彈、車毀、張吳莫及于國翰等均受傷、日人消息、張傷鼻、吳傷手腕、炸彈似係預埋軌道旁、（北京四日下午十時電）

◎張作霖遇炸、適在日兵警備區內、據日使館息、張受微傷、日使對此事將有表示、（北京四日下午九時電）

◎其生死爲人所欲急知之張作霖、玆探悉面部略受微傷、已由肇事處乘汽車入奉天城、（奉天四日東方電）

◎現已探悉之負傷者如左、張作霖（傷鼻）、吳俊陞（傷腕）、莫德惠、于國翰、金通譯官、儀峨中佐、（奉天四日東方電）

奉張被炸後情形
衛兵向日兵開鎗
一說與便衣隊交戰

◎張作霖專車被炸時、在該地附近獨立守備隊分遣所巡察中之東宮大尉、親自目擊、據其談話云、昨晚來有形似便衣隊者徘徊於該地附近、今晨因見有形跡可疑者、乃上前盤問、彼遽逃遁、遂將其刺殺、又事件發生後、中國衛隊立時散開、向在其附近形似便衣隊者開槍亂射、因對於日本監視兵有加以射擊之狀、日兵立取應射之態勢、後彼等見日本國旗未有射擊之事、因此未曾發生何等事故云、（奉天四日東方電）

◎張作霖所乘之列車、在滿鐵交叉點之老道口鐵橋被炸爆裂、張之安否刻尙不明、有生逃奉天說、奉天城內之電話均被南軍便衣隊切斷、張之衛兵在肇事地點亂發機關槍、日本警備兵以兵力單薄、正在增援、（奉天四日電通電）

◎張作霖吳俊陞與從者數人、均已負傷、中國衛兵雖與便衣隊交戰、日本軍並未與中國方面交戰、聞張氏之軍事顧問嵯峨少佐亦受微傷、張之傷處在額、即乘汽車入城、其親近者雖云無大妨礙、似已受相當重傷、恐奉天混亂、正協議對策、（東京四日電通電）

◎列車之爆發、係在京奉線陸橋下、張作霖之特別列車、炸燬貴賓車一輛、客車三輛、其中一輛起火被焚、餘十輛全部顚覆、張作霖係乘爆發之貴賓車、其時額部受重傷、急以汽車送至奉天城內之大元帥府、當爆發時、張之衛兵亂射機關槍、日本滿鐵守備隊亦開槍應戰、惟瞬時即熄、當初中國方面認爆發爲日本之所爲、現日本守備兵已捕獲便衣隊二人、携帶炸彈二個、足證爲南方便衣隊之所爲云、（奉天四日電通電）

◎本埠重要西人方面消息、謂本月四日晨五時三十分、張作霖乘坐之列車、駛抵南滿鐵路與京奉路路交叉處、有人自南滿鐵路旱橋上、拋擲炸彈三枚、爆裂時發聲甚巨、該列車中數輛、均被炸燬、旱橋亦受損壞、張之面部及鼻樑、受有輕傷、當乘坐汽車至城內常勝軍公館暫避、急施醫治、聞凶手數名不及脫逃、爲日本守備隊拘獲、行刺原因、正在極力調査中、受傷者除張作霖外、有吳俊陞莫德惠于國翰金通譯官及日人儀峨中佐等、（大中社）

◎本晨五時半許、張作霖所乘列車、經過皇姑屯車站、即將通過南滿鐵路交叉點時、有形似南方便衣隊之人、向進行中列車拋擲炸彈、張作霖吳俊陞受微傷、此外死傷者數人、張之衛隊向在該地附近形似便衣隊者開槍、但與日軍未發生何等事故、（奉天四日東方電）

◎乘坐於被炸燬車上之張作霖衛隊、立向在滿鐵路警戒中之日軍亂射、中日軍曾作四十分鐘之交戰、日本守備隊似有死傷、因現尙在對峙中、故未明確、（奉天四日東方電）

◎陸軍省今日接官場報告、張作霖所乘之火車行近奉天站時、有炸彈爆發、張作霖吳俊陞受輕傷、隨員死傷數人、張之衛隊向擲炸彈之便服華人開槍轟擊、報載防護南滿鐵路日兵與華人衝突之說不確、（東京四日路透電）

奉張遇炸之別訊
抵皇姑屯改乘汽車時
傳係某國人行刺

◎據奉軍軍團部云、張作霖專車、四日晨六時抵皇姑屯站、改乘汽車向瀋陽城、經過南滿站、車方駛至北站東橋洞下、突遇炸彈狙擊、傷衛隊、張車安全通過、凶手係某國人、聞吳俊陞受驚、（北京四日下午六時電）

◎張作霖四日晨六時、由皇姑屯站下車、改乘汽車、行至京奉南滿兩路交叉之旱橋下、忽有大炸彈二枚擲下、列車粉碎、但張作霖座車係鐵甲鋼車、得免於死、張作霖衛隊死傷多人、（北京四日八時電）

◎張作霖今晨六時抵此、（奉天四日路透電）

◎張作霖專車今晨五時半經過奉天外某鐵橋時、有人擲炸彈兩枚、毀車數輛、死傷多人、吳俊陞受輕傷、拘獲可疑者多人、至少有兩人已被槍斃、張作霖乘汽車回署、據日人報告、此項炸彈係蘇俄製造、（北京四日路透電）

晉軍即入北京城
鮑旅開拔出城
治安會洽商交替辦法

◎晉軍將入西直門、奉軍出永定門、由王士珍辦理交替、（北京四日下午十時電）

◎北京治安交替辦法、連日王士珍邀各代表接洽、議定晉軍入西直門時、奉軍鮑旅由永定門出城、鮑之安全、由王等完全負責、（北京四日下午十時電）

◎馮玉祥閻錫山將同時入北京、時間未定、（北京四日下午十時電）

◎王士珍電蔣閻馮等、謂晉軍入城、奉軍絕對不抗拒、候雙方軍隊相距不遠時、由治安會商洽交替辦法（北京四日下午十時電）

◎臨時治安委員會三日正式成立、設煙酒署內、開始辦公、由王士珍主持、（北京四日下午十一時電）

◎和平積極進行、晉軍尙止於京外數十里地點、候談判就緒、卽入城、（北京四日上午九時電）

◎和平接洽妥定時、晉軍卽入城、馮軍將止於津南、（北京四日下午二時電）

◎北京商店入晚提早關門、九時後行人絕少、軍警通令、潰兵土匪擾亂治安者、就地格殺勿論、（北京四日下午九時電）

◎北京秩序尙佳、（北京四日下午二時電）

◎南軍飛機三架、四日晨在天津散傳單、（北京四日下午八時電）

◎京津客車、因兵車擁擠、車頭缺乏、昨今均未開、（北京四日下午六時電）

◎據日本飛機之偵悉、馮軍大部隊、由琉璃河之東固安之西向東前進、以天津爲目標、正繼續前進、馮軍之向北京前進者、僅小部隊、似豫定以閻錫山軍入北京、馮玉祥軍入天津、（天津三日電）

◎北京總商會等法團電保定、請留鮑毓麟旅維持北京治安、至晉軍入城時、並要求臨時不繳鮑旅械、（北京四日下午六時電）

◎王士珍昨晚在宅召集各元老商會長鮑毓麟等開會、議決由王領銜電蔣馮閻、報告北京現狀、並望和平早實現、各軍平安入城接防、（北京四日電）

◎天津訊、張璧昨晚抵津、開始與各方面接洽、必要時張或即來京、（北京四日下午六時電）

閻錫山衛戍京津
國府任命令已下
電閻即入北京

◎蔣總司令昨晚返京、今晨與譚延闓商京津軍事政務、決由國府下令、任閻錫山爲京津衛戍總司令、電閻即日入北京、接收京津、國府任命令已下、（南京四日電）

張楊即離北京

◎張學良楊宇霆定今晚或明晨出京、（北京四日下午八時電）

◎張學良楊宇霆接奉張遇炸電、決即晚回奉、（北京四日下午六時電）

◎張學良楊宇霆有今夜返錦州訊、（北京電）

◎孫傳芳張學良楊宇霆定五日晚出京、治安由王士珍等交晉軍主持、（北京四日下午十時電）

◎張學良楊宇霆定五日回奉、各軍正陸續運奉、四日下午四時、各士紳團體至王士珍宅會商治安、約五日可成立維持會、（北京四日電）

孫傳芳一走了事
因所部不得隨張出關

◎孫傳芳到京、與奉方商所部移駐地點、奉方不欲孫部往關外、孫卽來津、通電下野、（天津三日電）

◎孫傳芳於二日發出下野通電、三日晚乘汽車赴津、（北京四日下午三時電）

◎張作霖離京後旋即返津之孫傳芳、本日通電下野、謂軍事當待國民公決、（天津三日東方電）

◎天津電稱、孫傳芳部下諸將有輸誠南軍者、故孫發出通電、聲明下野、（北京四日路透電）

◎孫傳芳李寶章等五軍長通電休戰、（北京四日電）

孫軍向天津退却
將調往軍糧城

◎津浦路與津浦路西之奉魯孫軍、紛向後退、津日兵大戒備、華租交界處、佈鐵網、堆土袋、晚九時禁止交通、（天津四日下午十時電）

◎霸縣孫軍、向京奉路潰走、（天津四日電）

◎孫傳芳軍將開軍糧城、大部隊開抵津南、卽續道赴軍糧城、（北京四日下午八時電）

◎孫傳芳軍約二萬、撤至距天津三里之地、馮玉祥軍大舉追擊、奉軍敗兵復紛至沓來、華界方面混亂不可名狀、列國軍隊共同動作防備、日本派遣軍開始活動、十時聞餘卽將防禦物築好、並令警備區域外之日僑、撤至警備區內、（天津三日電）

◎孫傳芳軍主力由北京之南霸縣附近地區、向津開始退卻、因此日本軍三日午后一時起、着手日本租界之防禦警戒、（天津三日東方電）

◎此間因北軍總退卻、將退至京津、異常危急、自今晨起、紛將各貴重品攜入各國租界內、避難者絡繹不絕、人心復大爲震動、（天津三日東方電）

◎孫軍棄霸縣而退走之事、影響北軍之主力退卻甚大、或將致北軍於全軍支離滅裂、不得不向各所潰亂之勢、據測曾堅守霸縣之孫軍、所以乘張作霖離京前後爲動機、退往天津西方約五里之地點者、蓋覺悟奉系軍隊之運命、或將及其自身而拋北軍之退路、亦未可知云、（天津三日東方電）

◎奉軍於琉璃河長辛店之線、收拾退卻部隊、目下正在整理中、因張作霖離京、各方面形勢皆無挽回之餘地、故從前擬據該陣地邀擊追擊之晉軍、作最後一戰之念、業已斷絕、似決行不戰、離開京津、向灤河之線總退卻、（天津三日東方電）

◎本日午後所得各方面報告如次、㈠飛行隊偵察結果、自琉璃河西約十五里之西東莊、達琉璃店南約十里附近、經馬頭鎭至門圍（固安之西約二十四里）設一連之立射散兵濠、各地皆有守兵、又琉璃店及東店亦皆有部隊、㈡第五方面軍約一萬三千、正在昌黎山海關結集中、在山海關有步兵二團、炮兵一團、騎兵一連、在秦皇島豫定配置步兵團、其部隊二三日中可到、幕僚以下約二百人、昨（二日）晚到山海關、吳俊陞則於今晨八時到、（天津三日東方電）

◎天津電稱、奉軍已不作據守琉璃河長辛店陣線之想、現雖集於該陣線、但聞即將向灤河總退卻、（東京四日路透電）

◎天津電稱、孫傳芳辭直魯軍司令職、並聲明退出天津、但聞其兵士現方向天津凌亂退走、天津外兵已沿租界邊界防守、目前尙無騷擾、不過有若干華兵擬入日租界、致被日兵繳械耳、（東京四日路透電）

奉軍退出關外

◎三四方面軍大部人員、今晨分兩批出關、後方司令部設錦州、在京漢線部隊約二萬、今日過京回錦州、（北京四日下午三時電）

◎京漢線奉軍全部移京奉路、京漢晉軍進至豐台集中、（北京四日下午八時電）

津京外兵之戒備
照預定計劃分段設防

◎天津列國軍隊、於三日午后三時、均照豫定計畫、從事協同警備、所有防禦工作、均已着手、華界水源地、歸日本軍、發電所歸義軍、天津中央及東車站歸法軍担任、爲代表列國軍隊起見、從各國挑選官佐士卒組織國際護衛隊、任護衛之責、現租界及華界均平穩、三日午後三時、據日本飛機偵察、孫傳芳軍尙在天津之西、離天津約二十五基羅米、（天津三日電通電）

◎日本主張派駐京外兵、警備北京各城門、美使認爲與華會條約不符、美國決不參加、致此事未實現、日軍正積極籌備警戒佈置、（北京四日電）

◎總退卻中之吉林軍孫傳芳軍直魯軍、已將退至天津近處、各國軍隊自今午起開始租界與華界交界各路、布置鐵絲網土袋等防備工作、期於午後三時、各國軍隊一齊着手嚴重配備、各國軍着手所定之警備後、同時各租界當局亦下總動員、開始特別警戒、日本方面對於居住租界外之日僑、命於午後四時起五時之時間、避入租界、租界與華界之交界道路、午後九時、開始警備、並禁止未持有通行證之車馬及華人入至租界之內、（天津三日東方電）

◎天津各國駐軍、三日午后三時、一齊照既定計劃、着手共同警戒、所需之工作、華界中水源地、以日軍爲主、發電所以意軍爲主、天津中央及東車站以法軍爲主、並由各國加入下士以下作爲國際護衛隊、担任護衛、俾令代表各國軍隊、午后三時半、外國租界及中國街皆成平穩、據日軍飛機偵察、南軍之先鋒已達距津西七十五里之地點、（天津三日東方電）

◎蘇俄絕對反對日本之對滿政策、用種種宣傳以妨害之、並已發秘密命令、如有具體的行動、決提出抗議、（東京四日電通電）

光新 The Eastern Times 報時
Pictorial Page

十七年六月五日

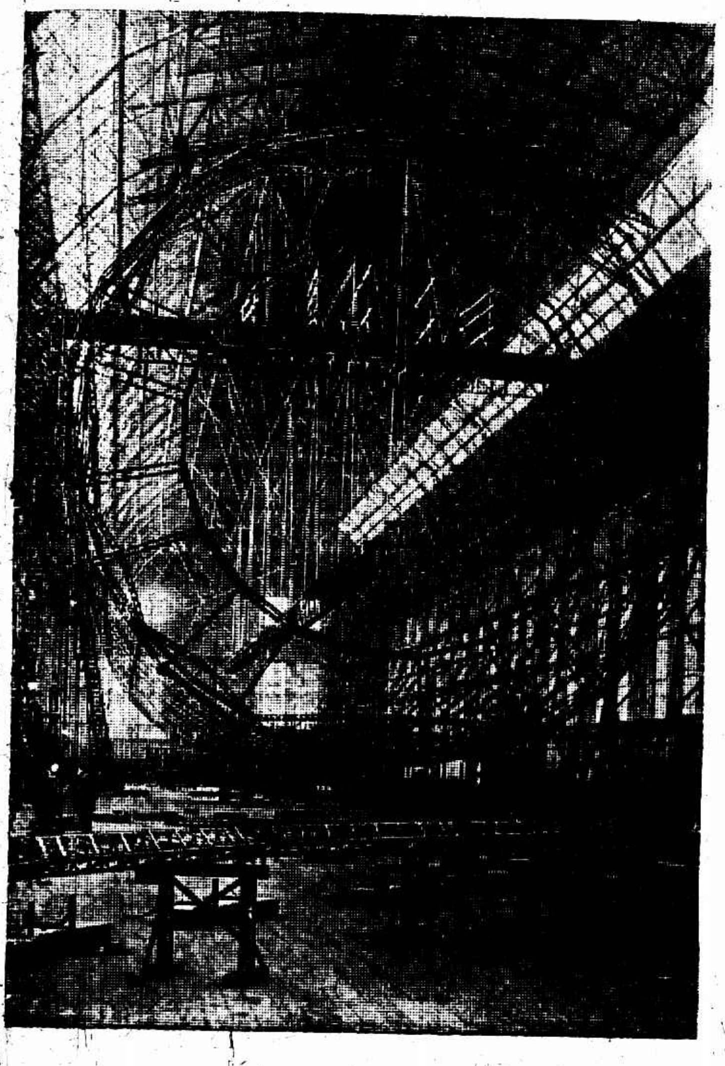

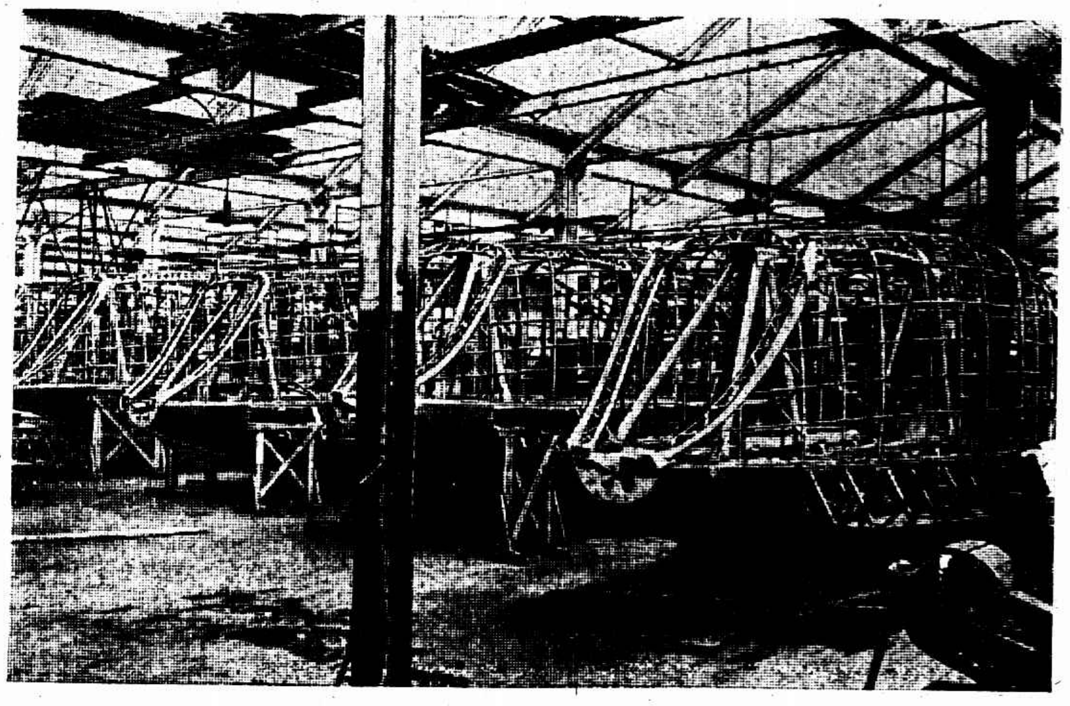

最新式齊柏林飛艇 LZ127號建造情形　上圖爲德國弗里特斯港齊柏林飛艇廠內情形左右二圖爲該艇之骨架　譯文一篇已載昨日本報

Newest Zeppelin Air Ship L Z 127. in course of construction. Above, view of Zepplin Air Ship Factory in Germany. Right and left pictures show the framework of the airship. Chinese version of its explanation was published on our paper yesterday.

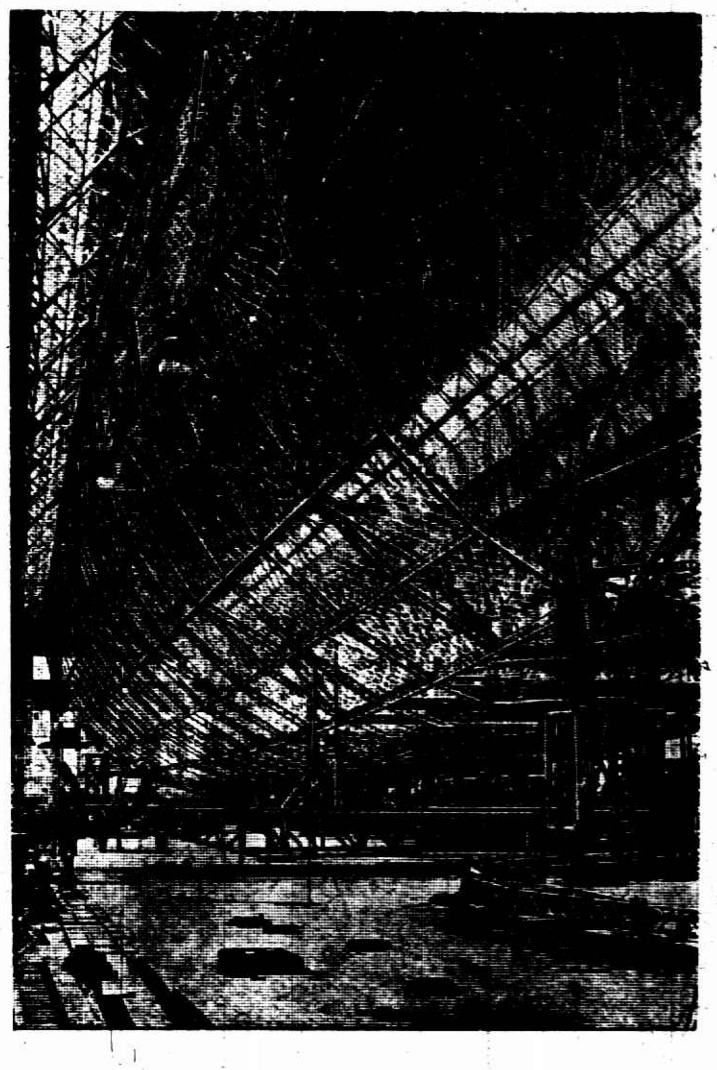

上海會計師公會會員　「自右至左」後排貝祖翼王海帆奚玉書沈越馨孫鏞堯江萬平葉大年曹延榮蔣信昭前排徐永祚王梓康及其子周增奎趙祖慰俞希稷

Members of Shanghai Association of Chartered Accountant

蘇州晏成中學春季運動會選手　右端爲指導員馮家璧　蘇州興昌照相館贈

Track and Field Team of Yates Academy, Soochow—Mr. Feng Chia-sung, the physical director, stands on the right end.

湖州東吳第三中學千五百米賽跑優勝員　第一萬源濚(中)第二許壽桐(右)第三謝夢蓮(左)　孫大德

Winners of 1500 meters run in the Spring Sports Meeting of Third Middle School of Soochow University, Huchow.

滬江大學舉行攝影展覽會華社社員前往參觀　Z.A.P.女士贈

Members of Chunghua Amateur Photographers' Association (Hua Zai) attending the Photographic Exhibition of Shanghai College.

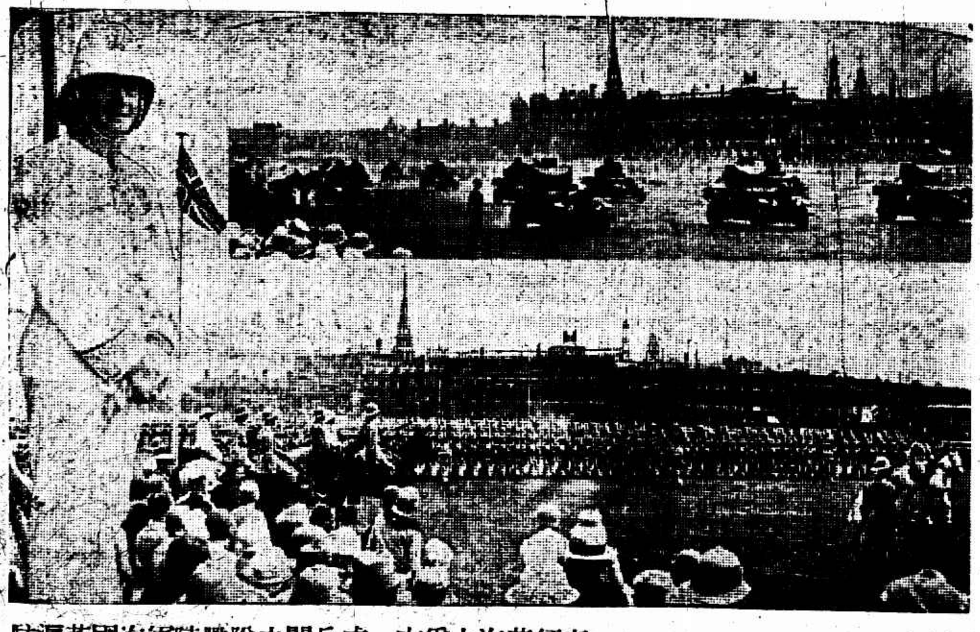

駐滬英國海軍陸戰隊之閱兵式　左爲上海英領事　劉汝成

Review of British Naval Force stationed at Shanghai. British Consul standing left.

上海外灘公園中之游人　招倉鳴

Guests in the Public Garden.

上海虹口公園開放以後　招倉鳴

Hongkew Park after being opened to Chinese.

上海黃色公用汽車公司

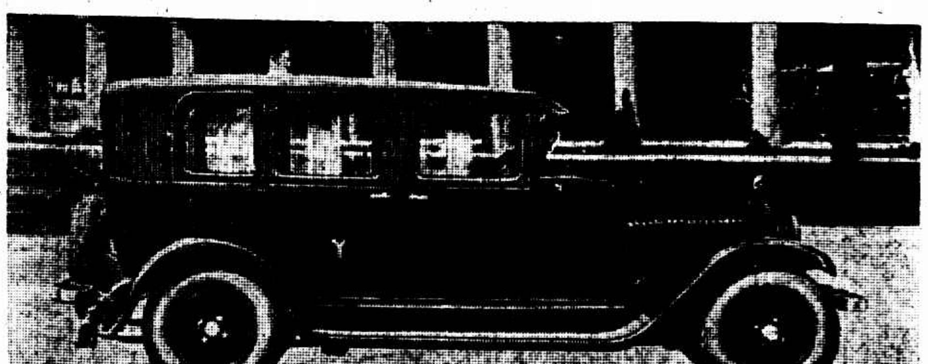

最新式之黃色汽車

Yellow Taxicab—Hire service of this [illegible] car will [illegible] be inaugurated in Shanghai by the Yellow Taxicab Co. of China.

復旦學生軍隊長召集　張光地

Sergeant Majors of Fuh Tan University Students' Army summoned by the Commander.

滬江攝影展覽會之特色
華社社友觀察各有不同

上星期某滬同德學校開幕展、華社被邀往參觀、胡伯翔君曾爲文記之、茲閱本報、前日滬江大學亦舉行一攝影展覽會、足徵學校方面、對於藝術化之攝影已發生興趣、此則予當向吾國攝影藝術致賀者也、是日華社因承滬江攝影會函約、欣然往觀、同行者有郎靜山秦仁抱石信嘉胡伯翔伯洲諸君及記者等、陳列地點在該校女同學宿舍之音樂室內、室形正方、兩面臨窗、光線極佳、頗合陳列之用、此次陳列之作品、咸標價出售、所得款項、悉數捐助學生圖書館建築經費、作品總計八十餘張、就中以倪治仙及陳春渡兩君之作品最多、亦最精美、他若金伯銘丁慕陵思江諸君手術亦不弱、吾絕愛倪君湖濱春泛湖畔諸作、極見功夫、色澤甚濃厚得趣、可謂霧光深、園之一角一幀、取景亦見老到、光與影雖顯判而不病瀋刺、特寫有怒放一作、攝薔薇蕃茂、惹人憐愛、春之花一幅亦饒蕭疏之致、宮護匠以根本問題命題、含有哲理、惜此幅面部略嫌過火耳、陳春渡君之煙雨一幅、攝得極有努力、木橋入進不易見好、而於此幅反不能瞞之、河畔一張裁剪頗有見地、幽篁洞窩村景之妙作、特寫作品如芍藥・誘・仙姿・諸幅亦甚精到、涼蟾一作適與題稱、最有趣者錢古之畫要牌坊下之回顧女郎一幅、此作不背雲雯、係非賣品、金伯銘君諸作、以嬡嬡一幀爲題變、柳條下水波微動、雅含畫意、飛霞一作用藍色、烘托得當、樹梢一幅頗別致、和平與快樂、寫儀邊四隊羊、令人興羣作隊羊之感、歸帆一幅則令人思遠、丁慕君日暮一作、不寫暮色而寫日暮、後園一作、不寫前園而寫後園、別有見地、後兩作處在畢後發紙、於人不無啓迪、尋題目、頗難得、臨溪一幅、爲陳思江所作、大樹居中、背景不思閉塞、章法極自然、泛月之作亦佳、朱應鵬君晚渡一作、日光水影、靜中有生氣、陳昌圖君斜陽一抹一幅、取景絕適當、爲斷光與影之傑品、郭某孫君之樹蔭歸航、篇幅較大、攝來極富決斷力、李克興之晚泊、萬本璈君倪家慶君諸作都臻上乘、其他佳品甚多不及細述、未免遺珠之憾、綜觀陳列各品、得之於舊本生、已非易事矣、尙有該校鄭章成教授所攝之天然色片多方、攝製得法、爲色片中鮮見之品、惜因時迫、不及觀摩而莊嚴、因性格之不同而對於諸作之所好、亦各各不同、錢塗游江灣之華園、同人中有攜攝影機者、一時忙於收集資料、以備下屆出品云、

上海記載

力量集中 指揮統一
工商學組聯合檢查隊

自學聯經濟絕交委員會工界對日外交後援會等所組織之檢查隊出發後、未免各有隔閡、今謀統一起見組織各界檢查日貨委員會、由工商學十五人組織之、隸屬於各界反日暴行委員會經濟絕交委員會、該會已於六月三日開第一次執委會、鄭崇楨主席、議案錄後、(甲)設常委三人、當選者爲學聯會工界對日後援會商務工會三團體、(乙)設開北辦事處主任一人、當選者爲華洋布業第九分會、(丙)推舉各股主任、㈠文書股學聯會劉蔭生、㈡檢查股主任報關職工會報關裝傭工會、副主任海員工會、㈢情報股學聯會丁起吾、㈣糾察股商務工會、㈤保管股工界對日外交後援會、㈥交際股工界對日後援會、㈦會計股碼頭職工會、㈧交通股招商局學聯會張曲江、㈨救濟股學聯會商會石之坤、㈦區別股由各工會商會學聯會推選專家組織之、(丁)檢查條例及檢查員條例、推舉鄭崇楨宋渭賓林靖根報關業職工會負責起草、(戊)南京辦事處暫設江浙旅館、

□ □ □ □

、販賣部內查出日貨洋白糖兩大包、詢知係向法租界豫豐祥號批來、轉向該號詢問、亦自認的係日貨、反日會除於今日議罰該部洋六十元外、並將其封閉、一面函請學校當局嚴加懲罰、

國貨紗線缺 襪廠左右難
議決變通辦法二項

針織業公會、昨爲抵制日貨原料問題、召集緊急會議、到各廠代表二十餘人、議決㈠請調劑會將三十二支、四十二支、六十支股線、作爲必須原料、㈡一百二十支、一百四十支、一百六十支股線、一概拒用、㈢如同業各廠再購用第二項各種股線者、認爲公敵、公議懲罰辦法、

私運貨不絕
難逃檢查員眼睛

經濟絕交委員會、日昨派復旦大學分赴各碼頭檢查、結果查獲車輪木箱三件、白綢紗一件、洋鐵箱一件、白洋布四疋、均扣存各棧房及南火車站、報關業檢查委員會聯合學聯及外交後援會日昨聯合組織檢查隊、分向各輪船碼頭檢查、扣留日貨列表於後、

船名	去埠	貨物	件數	存棧	保管人
新寧紹	寧波	洋鐵箱	一	公記棧	學聯會
大德	大連	腳踏車	三	公記棧	學聯會
民船	當業	綢布	一	學聯會	學聯會

改牌貨查出
洋貨號失信用

各界反日委員會、接各馬路商總聯會函、悉由然記洋貨號私運日貨、並改冒意商義華洋行貨品、

該會將於下屆執委會討論、

反抗日軍暴行委員會致同興大盛等號函、據報寶號利用江綸裏布廠派司、將日貨粗細布改爲國貨顏、爲青星等商標、運兩脩廣各地等語、如不從速檢查、國人自有相當手段對付、希速醒悟

決裂矣！
糖商之談判

糖業停進日糖、因日商各洋行藉口契約、不允停出、交涉未能解決、前日華商糖業又推代表鄭君與日商各洋行正式商談、日商三井三菱等各洋行均有代表列席、日商力持如約出貨、態度極爲堅決、遂致決裂、現時糖業代表等已向反日暴行委員會請示辦法矣、

校內有日糖
進貨人太不經心了

交通大學反日運動會前晚在該校

糖公司復活？
合作從速合作能！

國民製糖股份有限公司、停業已久、現經該公司股東聯合維持會又謀復業、以應需要、工商部孔部長特派趙晉卿鄒秉文兩君來滬調查一切、以便進行、聞公司協理嚴直方、與股東之間經各方疏解、可冀合作、若政府能積極主持、一二月內即可復工出貨、

學生軍大檢閱定期
六月十日在公共體育場

學聯會軍事訓練委員會日昨召集全滬各校學生軍訓委分會代表大會、到十八餘校代表一百餘人、議決、檢閱日期定六月十日上午十時、地點爲西門外公共體育場、去函童子軍協會請一律參加、

又該會糾理處通告各學生軍云、軍旗臂章臘地點及審定價格、經多方接洽、乃於日昨決定指定法大馬路業來衛口合昌祥商店、聯隊隊旗綢質、連各件在內、大隊隊旗分隊隊旗連各件在內、價定每面七元五角、中隊隊旗價定每面三元六角、希各校軍訓委分會照大會規定價格、自行接洽如荷、◆◆◆◆

法庭上有人拍掌
法科大學教室見鬼
黑板上平空傳單貼着
學生走出 巡捕喊來
一件耐人尋味之訊案

法租界蒲柏路法科大學、於本月一號課堂內忽然發現反動傳單、當由校長褚輔臣報告法捕房、派探至該校拘獲嫌疑學生顧裕尙・陳瑞貴・吳道鍼・王中任等四人、帶入捕房、昨送法公堂請訊、

先由西探目上堂禀明前情、繼由校長代表黃德華稱、一號晚上九點半時、有學生黃振東在第三教室門口、瞥見有人粘貼反動傳單、伊即出外鳴捕到場拘拿時、奈此人已越牆而逃、旋又查至第五教室、見有學生顧裕尙在內走出、推教室內並未點電燈、故起疑惑、即將顧扭住、當至教室內察看、見黑板上粘有反動傳單、是以送案請核、

黃振東稱、是晚吾行至第三教室十五號門口、見有一人粘貼傳單、吾即問其姓名、伊說姓陳、吾返身出外鳴捕及司閽捕到場、此人已逃逸、後吾又偕司閽捕查至第五教室、看見顧裕尙從內走出、吾即問其何事、伊說取民法講義、吾以其時係教日本講義一科、與顧所取民法講義不符、故復又進教室內、查見黑板上貼有反動傳單五六張、地上亦遺有數張、推漿糊跡尙未乾燥、吾問伊傳單情形、伊答不知道、故此扭至捕房、今晨吾接得匿名信一封呈鑒、

顧裕尙供、吾至法科大學肄業未久、與黃振東同宿一舍、是日因有民法講義一本忘卻在課堂內、故於晚間九點餘時往取、出外時詎被黃振東與司閽捕到來將吾扭住、巡捕將手槍對準吾之胸前、指爲粘貼反動傳單、當時吾將民法講義交與巡捕、一面將手指給黃驗看、並無漿糊痕跡、旋即將吾解至捕房收押、且捕房派探至校內將吾行李搜查、亦無絲毫形跡、

官(問)爾在捕房時有無寫字條給與吳道鍼王中任兩學生否、(答)有的、因吾新入該學校、申地並無親戚、祇與吳王兩同學莫逆、故書字條求伊等設法、俾得吾與校長辯白冤抑、並無別項關係、當時捕房根據吾之字條、又將王吳兩人拘押、實係遭吾所害、與伊等完全不涉、

吳道鍼王中任兩人同供、吾等雖與顧裕尙同學、實不知傳單之事、陳瑞貴供、吾亦在法科大學肄業、是日有國文講義一册忘卻在教室內、後由捕房在吾講義內檢出反動傳單數張、究被何人夾入、不得而知、

又訊司閽捕張德華、張供是晚九點半時、由黃振東來報稱、第三教室門口有人粘貼標語、吾故前往拘拿、詎已逃逸、後又查至第五教室、即見顧裕尙在內走出、黃振東將其扭住、要看其手中所持之講義、其時顧學生不肯情願交與巡捕、轉交校長、

官欲續問教室內裝置電燈所在時、忽觀審人中有一身穿古銅色單袍之某甲大拍其掌、問官即命將甲傳訊、甲驚慌答曰、民人初來法庭觀審、因老爺問話很好、是以一時狂放忘形、不知章程、求宥、聶讞員笑謂甲曰、此處是法庭、並非戲院可比、法庭上應有尊嚴之規則、焉能拍手、本當處罰、姑念爾是初來無知、從寬斥退、

至此、官又問校長代表黃德華曰、是日第五教室之課程爾可得知否、答一時不能記憶、中西官遂判改期聽候偵查明白再行核奪、

國貨大同盟
推定負責人

國貨各團體爲集中力量、特推派負責代表三人至五人、組織提倡國貨大同盟委員會、共策進行、昨日午後三時在國貨維持會開第一次委員會、互選常務委員七人、計健南・陳翊廷・王介安・馬濟生・孫道勝・陸星莊・葉惠鈞當選、又推各科委員、總務汪星一陳萬運張慶發、財務項松茂張炳森、調查孫夢世徐廢華陳新吳念農、組織黃漢強葉菅康、宣傳楊玉城顧九如黃楚九、交際石芝坤徐建範、設計曹慕管龔漢禾、臨時緊急動議、㈠五洲固本皂藥廠、請呈江蘇財政廳免稅案、㈡花粉化粧品同業代表馬濟生請財政廳免稅案、(議決)分別呈請、

浦東反日會之委員

浦東各界民衆昨假五區黨部開反日暴行會籌備會議、推選委員、以團體爲單位、選出葬生工會、商民協會、南洋工會、榮昌工會、保衛團、日華工會、英美工會、五區黨部、浦東中學、又推舉監察委員、陳君毅・許寶銘・鄭友尙・張毅伯・錢管廷當選、

國貨會徵求
分二十四隊

市民提倡國貨會、昨召開會員大會、討論會章及徵求會員規則、徵求會分二十四隊、設名譽總隊長一人、總隊長一人、總參謀長一人、隊名如下、三民隊、五權隊、努力隊、奮鬥隊、自由隊、平等隊、圖強隊、雪恥隊、統一隊、和平隊、愛國隊、成功隊、正義隊、光明隊、博愛隊、大同隊、創造隊、建設隊、解放隊、健全隊、勇敢隊、尙武隊、進攻隊、勝利隊等、當場推定念四隊長、副隊長及參謀由正隊長聘請之、

蔡公時夫人將演說
在一個游藝會中

基督徒濟案後援會爲喚起民衆共同禦濟案、已定十日下午二時在北四川路横濱橋中央大會堂舉行游藝會、其節目有蔡公時夫人演說、濟南齊魯大學教授陳其保君報告五三慘相、及愛國雙簧歌劇等、聞入座券價小洋二角、

蔡公時等死難眞象再記
逃出之勤務兵張漢儒口述

蔡公時遇難情形、數經刊載、茲據逃出之勤務兵張漢儒對蔡夫人所述、詳盡無遺、不厭重複、再錄如下、（以下係張漢儒所述）五月三日早間日兵在領事館一帶佈置防線、交通即無形斷絕、九句鐘許、有國軍一隊、擬赴交涉署對面之基督醫院內、不意爲日兵瞥見、開槍射擊、轟斃兵士伙夫各一名、一時不及搬運輜重、紛紛藏匿醫院之樓上、避免日兵射擊、乃另一日兵、移至交署門首、向對樓轟射、同時四面已發現槍聲、不意交署門之日兵、忽爲流彈擊斃、復又一日兵趕來、意欲將已死之日兵移開、亦受流彈斃命、此時各處之槍聲大作、彈如雨下、聞之至爲可怖、全署員役、均懾伏樓上、不敢移動、至下午三四鐘時、槍聲稍止、街衢發現形類各領事館之汽車、車首豎有旗幟、馳逐道上、大約係勸告日兵停火之意、槍聲亦因之頓寂、但日兵仍滿佈街頭、交署門首仍有日兵、往返逡巡、蔡主任因事出意外、命人出外探聽、竟爲日兵所阻、乃派人向日兵交涉、終無效果、不得已蟄居樓上、靜候消息、待至天黑、日兵仍未撤消防線、全署人員紛紛計議、始終不得要領、一日之驚恐、至是均極疲倦、時已在夜間十鐘餘、方各自就寢、而撞門聲搗牆聲一時大作、勢極凶猛、傳達即奔入報告、蔡主任傳令開門延款而日兵已穿牆而入、全隊約二十餘人有兩軍官、一擎指揮刀、一擎盒子砲、另一着西服者、進門之後、即指揮剪斷電燈電話、全署頓呈漆黑、日兵則皆有手電注射、一時嘈雜、紛呶不已、所謂着西服者、至此已知其爲翻譯、首先發言、謂你們不要驚慌、我們是來爲搜檢槍彈的、因爲你們門首有兩個已死的日兵、據我們的猜想一定是你們署中槍殺的、現在可以將你們的主人找出來說話、蔡主任即挺身而出、謂我姓蔡、我就是山東特派交涉員、你們剛才所說、我已經明白了、大門首死的日兵、係日間爲流彈所斃、並非我們交涉署槍殺的、我們係外交人員、用不着帶槍彈來辦外交、你們也用不着搜檢、徒滋紛擾、翻譯完結、日兵甚不滿意謂非搜檢不可、蔡主任謂諸位若定欲搜檢、就請搜檢、如果搜檢不出、也可證明門首之日兵實非我們槍殺、可速退去、日兵又嘩噪、謂非細縛檢搜不可、蔡主任當然不允、日兵强迫之下、將全署員役細縛、僅留蔡主任未細、於是翻箱倒篋、遍行搜索、確無槍彈、乃將署中之公牘五大提包、分置日兵手中、蔡主任見已搜畢、即請其將所縛之員役釋放、詎日兵反大肆咆哮、謂我們係奉命令來的、當然要去請命令、不能隨便釋放、言畢、即偕翻譯將公牘五大提包、一並攜去、而離署不及三十分鐘、復回、謂我們的兵士、確係你們槍殺的、若不將槍彈交出、是決不能了事的、其勢洶洶、蔡主任即謂、門首已死之日兵、確係日間流彈所斃、況署中已任搜檢、絕無凶器足可證明、若强欲認定謂敝國人所殺、亦不難考察其眞象、再行談判、應請維持前說、將所有之員役釋縛、語甫畢、日兵大噪、全隊湧上、竟施其强暴之手段、喝令將蔡主任細縛、並謂我們的兵士、是你們殺的、總之非將槍彈交出不可、蔡主任實認無可認、乃以日語作答、論理充足、不意更增日兵之怒、即實行無禮於我蔡主任矣、將所縛之人、列爲半月形、日官即發口令、兵士皆將刺刀起下、執於手中、對各人之頭面、或敲擊、或刺倒、口中皆咻咻作鬼語、當其時也、予已血流蔽面、雖痛至澈骨、猶念及蔡主任、不知已作何形狀、藉日兵手電中、得見諸人之形狀、大半有耳無鼻、有鼻無耳、血肉糢糊、其狀至慘、幾至令我暈厥、不意蔡主任忽大聲發言、略謂日人決槍殺我等矣、惟此種國恥、何時可雪、言罷即淚簌簌下、同人聞言、均放聲大哭、羣相痛罵、日兵更怒、竟刀槍拳足一齊並下、盡力侮辱、後將十餘人分爲三四組、蔡主任及張麟書姚某周某爲第一組、將五人所着衣服、全行剝下、蔡主任之左足上、尙留一襪、此種情景、皆就日人之手電中得見、第一組之衣服剝完、即拖至院外、時諸人已不能移步、日兵又復鞭撻、橫拖倒拽、扯出院外、槍聲突起、値此萬籟俱寂、即知我蔡主任爲日人所槍殺矣、（未完）

華僑會追悼濟案烈士

華僑聯合會昨在事務所開會追悼濟南死難諸烈士、

北四川路訂門牌交涉

昨日上午十一時許、公共租界工部局忽派工匠至北四川路虬江路一帶、商店裝釘門牌、查該處爲公安局五區一・二兩分所轄境、當經兩所之站崗警查見、各向分所報告、陳張兩所長立即各飭巡官率警馳往察看、被釘門牌者已有四十餘家、交涉之下、工部局允即暫行停止、候警所呈報公安總局核辦、

駁船業商協會成立

市商民協會駁船業分會昨在三馬路畫錦里開成立大會、選出徐吉昌・胡銀生・張子松・馬仲翔・顧乃林・徐立洲・浦龍寶・蔣希・林三英爲執行委員、王子良・韓成記爲候紀律裁判委員、

請聽王夫人之經驗談（其二）

平常竈頭。須引火加柴。斬柴去灰。火大火小。皆須注意。無時無刻。不能離人。自改用電竈以後。其便利誠有出乎意料之外者也。諸弊悉除。

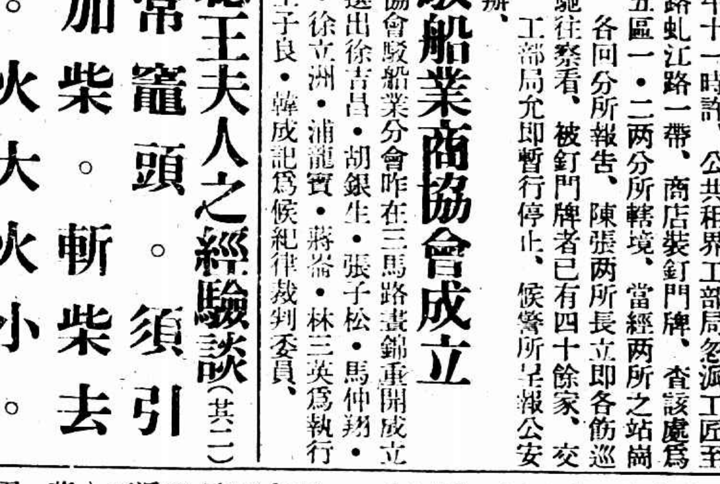

工部局電氣處

辦公處福州路十七號 樣子間南京路廿六號 電話中央六六三〇一

戲院	地址	演員	今天日夜開演	價目
大舞台	三馬路	[illegible]	▲夜戲▼ 四本鎭國高廷贊	一元 八角 六角 四角 三角
上海舞台	四馬路口	[illegible]	▲夜戲▼ 三四本穿金寶扇根	八角 六角 四角 三角 三角 二角 一角
第一台	四馬路中	[illegible]	▲夜戲▼ 頭本開天闢地	[illegible]
共舞台	法租界	[illegible]	▲夜戲▼ 宋十回 掛印封金 薛家將 馮小青	[illegible]

影戲院	地址	今天日夜開演	時間	價目
共和影戲院	西門方浜橋	最後情果	[illegible]	[illegible]
中華大戲院	法大馬路吉祥街口	如此巴黎	[illegible]	[illegible]
北京大戲院	北京路貴州路口	戰地鵑聲	[illegible]	[illegible]
百星大戲院	老靶子路口	民族血	[illegible]	[illegible]
虹口大戲院	虹口乍浦路口	亂世忠臣	[illegible]	[illegible]
夏令配克大戲院	靜安寺路	風流副官	[illegible]	[illegible]
恩派亞大戲院	法租界霞飛路八仙橋口	馬振華	[illegible]	[illegible]
萬國大戲院	西華德路	海外奇緣	[illegible]	[illegible]
中央大戲院	六馬路	鐵血將軍	[illegible]	[illegible]
新中央大戲院	北四川路海寧路口	再世姻緣	[illegible]	[illegible]
卡德大戲院	新開路卡德路口	兒女英雄	[illegible]	[illegible]
世界大戲院	北寶雲路口	五女復仇	[illegible]	[illegible]
奧迪安大戲院	北四川路	可憐蟲	[illegible]	[illegible]
上海大戲院	北四川路	女色迷人	[illegible]	[illegible]
通俗大戲院	大東門小南門	洛陽橋	[illegible]	[illegible]
卡爾登大戲院	靜安寺路派克路	電機怪案	[illegible]	[illegible]
東華大戲院	法租界菜市路	最後之笑	[illegible]	[illegible]

陳承倫贖價一萬九 先後緝獲十四人
五十元看守財神 王副官尚圖狡賴

法租界天主堂街鼎記煙葉號主甬人陳承倫、於上月二十四號十時、在法租界華盛路被綁匪擄架、藏匿匪窟、致函陳之家屬、接洽妥貼、於三十一號出洋一萬九千元贖出、嗣被老閘捕房中西包探於本月一號先後緝獲是案綁票匪周德千王苗根章小渭徐周团洪福錢石永才俞根千王生桂金炳珊（即王副官係匪首、）匪婦章王氏梁寶先朱俞氏王李氏陳劉氏等十四名口、均紹興人、抄出手槍三支、子彈二十四粒、以及鈔洋、一併帶入捕房、中有王生桂一犯、因拘捕時希圖抵抗、被探用槍柄擊傷、故着送往醫院醫治、餘人均於昨晨解送臨時法院、即據中西探稟明前情、要求延期、並聲明抄獲之銀洋、即係原告所付之贖款云云、隨將槍彈呈案、又據原告陳承倫投稱、陰歷四月初六日晨、乘坐黃包車經過法租界華盛路、突來綁匪四人、一執手槍、將我拖入若瑟所雇之汽車內、駛往英租界中國房子匪窟內、繼又遷至法租界洋房內、後由我兄陳承緒出洋一萬九千元交給匪黨、於十三夜十二時、一匪到來、言你可以出去了、我即隨之而出、雇坐黃包車、至寶昌路、我乃獨自歸家、今獲案各被告中、抵認出王苗根係當時綁我四人中之一、洪福錢石永才則在匪窟中任看守之職云云、詰之周德千章小渭徐周团等、均供不承認爲綁匪、王苗根供認由王副官（即金炳珊）派我等四人同往綁架原告、我被獲、餘三人在逃、匪窟中曾去過一次、洪福錢供、綁架原告時、吾亦同往、後與石永才兩人看守財神、石永才供、與洪福錢看守財神祗三天、得洋五十元、俞根千供、爲木匠、是日往石處修理門窗被拘、對於各被告、均不相識、金炳珊供、並無王副官之名、因我曾充捕房眼線、故被誣攀等語、周推事核供、論各被告仍分別還押、候改期再訊、

盜跡

銀樓盜刦 鎗傷三人
老慶華損失二百五

昨晚七時許、楊樹浦路小菜場附近二六二九號老慶華銀樓、闖入盜匪三人、刦去鈔洋首飾等約計損失二百五十元、盜匪臨逃時、開鎗示威、擊傷附近商店夥友及行人三名口、㈠周郭氏、六十七歲、住老慶華北面剃頭店樓上、因赴甥女處吃喜酒、方出大門、適中一彈、穿過右面手臂、㈡姚堤高、二十歲、住剃頭店內、當時因聞有槍聲、出門探望、彈中右乳部、由右臂傍穿出、㈢張中興、二十七歲、住該處留春里第一弄、在公大紗廠作工、是時適從廠中放工返家、路過該處、亦中一彈、穿過右背部、以上三受傷人、皆送同仁醫院醫治、

緝獲

◘假名查共黨刦款圖逃　北四川路長成里、係屬華界、前晚夜半、突有三人侵入該里十二號屋內、聲言搜查共黨、其中一人從身畔取出手銬一副、將居中居民戴金福鎖銬、抄其週身、得鈔洋六十五元、旋復入室、將桌上銀洋三元、亦悉數取之、然後將戴釋放、攜手銬鈔洋向外而逃、戴尾追至弄外馬路、大聲呼喊、由西印兩捕聞聲、攔獲一人、帶入狄思威路捕房、詰悉其人名郭連順、原籍直隸、前曾當兵、昨晨解送臨時法院、被告供、當時伊適經過該處、見有兩人在途爭執、因向詢問、遂被拘捕、手銬係該兩人之物、旋推事諭將郭連同手銬、併解市公安局訊辦、

◘刦元寶盜犯續獲兩名　北京路十六號王德裕所開志慶銀爐店、本年二月十五號早七時半、被盜匪七名侵入、刦去價值四千餘元之銀元寶卅只、現靜安寺捕房華探長等偵悉是案盜匪匿迹閘北華興坊一百五十一號、當經前往拘獲盜匪紹興人陳阿豐茹阿潮兩名、帶回捕房、詰悉茹曾於去年十月三號、糾同已獲之潘章維等、持械搶刦北河南路三百卅四號婦人王張氏家值洋二百餘元之財物、昨晨解送臨時法院、經略訊一過、諭本案改期訊理、

江北婦女動衆 滋擾輪渡
驅散工人 毆傷職員

浦東楊家渡輪渡碼頭、昨日上午七時、忽有江北划船戶聚集婦女數十人、各執糞器穢物、將輪渡工人驅散、毆傷職員張士生等數人、並將輪渡上物件搗毀、阻止開行、致交通停頓、當由三區一分所派警拘獲肇事之划船婦六人、連同受傷人張士生等、一併解送公安局訊辦、

金人開口 就會闖禍
勸阜起偏欲長眠

王金人、四十六歲、湖南人住大連灣路二百九十九號、開設餘泰祥洋酒店、妻符氏、平日晏起、金人屢次勸之、氏不能改、昨日金人對符氏加以責罵、事後符氏怨憤、將黑頭自來火和燒酒吞下、傍晚時、經乃子炳坤察覺、急送醫院救治、勢甚沉重、

大黑魚 腹有紅蛇
漁人攜歸自食

閘北共和新路京江路口賣魚之某甲、每晚至鄉間捕魚、昨晨捕得大黑魚一尾、至該處待沽、旋經住居附近之王某購去剖煮、詎魚腹內有紅色花蛇一條、當即退還漁者、尚警以此魚有毒、令其棄去、某甲不允、攜歸自食、

私藏軍火

▲戈登路捕房中西探、前晚在通州路一百二十四號拘獲江北人張小三子一名、抄出手槍一支、昨晨解送臨時法院、被告延律師到庭辯護、當經推事核供諭本案改期訊理、被告還押、

▲新聞捕房探捕、前日下午五時十分、在麥根路橋查獲私帶軍火之無錫人邵阿三一名、抄出手槍一支、槍上掛有紅絲絲線、彈盒兩只、子彈二百三十七粒、迨至六時許、老閘捕房包探等偵悉平望街三十號亞東旅館三十七號房間內、亦有人私藏軍火、遂復前往、抄出手槍三支、槍上亦有紅絲絲線、彈盒兩只、子彈數十粒、拘獲無錫人李根泉李阿二人、捕頭以三人似有連帶關係、故於昨晨併解法院、經推事訊問一過、論着押候再訊、

▲虹口捕房包探前日午間至狄思威路五十號抄出手提機關槍四架及子彈空盒十六只、拘獲柳吉生一名並鴉片煙槍煙燈等、昨晨解送臨時法院、訊據柳吉生供稱、寧波人、三十二歲、昨因該屋住戶喜事、雇我往紮綵、我甫登樓入室、探員已到、抄出軍器、我實不知云云、推事以本案重大、應由捕房詳細調查、論被告人押候改期十四天再訊、

○○○○

花國罪人
柳二梅毒春復發 罵人罵出律師來

前某小報編輯武進人柳某、常走妓院、妓女無不知有柳二也、選舉花國總統、每次進款甚巨、故幾以妓院爲棲身之所、妓女恐其破壞、十分巴結、遂多相好、身受梅毒、祕不告人、傳及其妻、伉儷感情因而惡劣、柳本人病難斷根、今春復發、思想此毒必從妓女美艷上身、查得美艷今正除牌、由南市某鐵廠主鄭某娶爲妻室、住在南碼頭滬軍營舊址、特致函美艷辱罵、美艷接信、與母商議、以柳有意破壞名譽、特倩律師交涉、未知如何了結、

天涯歌女悲身世
—唱本灘的女子顧秀英在蘇州—
阿母但知圖利 那顧女兒身體
曹郎小別重逢 挈手優遊舊地

法租界格克洛路福慶里八三號唱本灘之浦東婦人顧劉氏、有養女名秀英、廿一歲、姿色殊佳、女本清江人、因家貧、五歲時由氏收養、既長、被押入妓院、賣笑兩年、梅毒滿身、始返、顧氏乃授曲、不數月、已能按拍而歌、其後英鬻歌所得、盡以奉母、時有同業男子曹雲龍、稍有積蓄、顧氏屬意之、即許以女、並招入爲婿、惟未正式成親、兩人同居後、殊相親愛、去秋、同至蘇州小玄妙觀中、搭班演唱、至今年正月間、龍忽染目疾、欲至浦東就醫、向顧氏索醫藥費、致起一度口角、後雲龍既赴浦東、氏即又命英至遊戲場中去騙騙小開、英乃出外三夜、以五大元歸獻於母、母意未足、當令再往、時龍已歸、英亦堅執不允、顧氏乃視龍如眼中釘、逐之、數日前、英在虹口尋見雲龍、乃作重游蘇州之約、二人即于陰歷本月初八日到蘇、寄寓瀛洲旅社十九號、鬻歌度日、而其父顧成德與舅劉錫奎、昨亦追踪而至、勸其歸去、英執不允、寧隨雲龍誓同甘苦、成德即以龍拐女爲由、與之爭吵、繼以互毆、事爲閶區五公安局查悉、一併拘去解訊、

今晨……閘北火燒
房屋十四間

今晨一時半、閘北廣肇路民立路口某姓住宅失火、經救火車開到施救、至二時一刻始撲滅、共焚去房屋十四間、

姜案判決
三個人有罪

緯綸絲廠工人姜阿興、被警毆斃一案、昨日下午二時、奉上海地方院開庭審判、以巡長盧海亭傷人致死罪、處二等有期徒刑八年、工人朱阿大呂來發兩名私行監禁罪、處四等有期徒刑一年六個月、其餘巡官王嘉安、巡警褚永豐杭九如杜杲緒、工人馬府海等五人、宣告無罪、

月下仍聞爆竹
迷信不易打破 一部份人違禁

商人與警衝突　浦東花園石橋附近德新祥小雜貨店、前晚因月蝕放爆竹、不服崗警禁止、互起衝突、致將崗警黃金山制服扯破、身受微傷、警帽警笛警棒等、均被打落、該警見人衆、無法制止、即回區報告、自投浦東醫院醫治、昨經三區鄉區長飭將該店夥陳義永傳案、押交肇事諸人訊究、

不遵禁諭拘罰　前晚月蝕、當局雖出示禁止燃放鞭炮、以除迷信、詎是晚仍有牛莊路糖業公會茶役熊開陽、廟前街德興草帽店夥友戴春寶、縣橋德勝麵館蔡連生應有才等、當街燃放爆竹、當經崗警瞥見、立即上前一併拘獲、帶回所內、訊判熊開陽罰二元、戴春寶罰三元、蔡連生罰三元、應有才罰二元、具結釋出、

雜有槍聲殊密　閘北寶山路寶興路一帶、前晚因月蝕、燃放爆竹、詎當時忽雜有槍聲殊密、據聞曾有一人行經永興路公興路口、被流彈擊傷頭部、其人即負痛他去、自投醫院求治云、

拉二十只樟子
一個說敲詐 一個說捲逃

住居閘北共和路鎮安里之婦人朱張氏、昨晨搬場、忽有一雷姓前往尋釁、互相口角、被警一併拘四區二分所、據氏供、在搬場時忽有一素不相識之人、前來阻止、聲言受汝姘頭之囑托、恐汝逃走、特爲暗中監視、不許汝搬家、如其定欲搬家、須要拉二十只樟子、有意圖詐、請爲究辦、所長問共何謂拉二十只樟子、氏答流氓拆梢、每五元謂之拉一只樟子、二十只樟子、即要洋一百元之意、詰諸雷供名生讓、住金陵路平安里四號、朱張氏爲吾友王春林之姘婦、王現已出門、托我照顧其家裏、近因張氏意圖捲逃、故加以注意、不謂今晨彼果舉家圖逃、請爲法辦、所長以兩造供詞各執、判送市公安局核辦、

團與匪大戰一場
毛港地方槍聲大作
相持三小時

昨晨一時許、閘北寶山縣縣道東首水門汀橋堍彭浦保衛團第二支團第二分防所門崗張世芬・陸海亭等、見該處有身穿藍布短衫袴者四人、由南往北、以其形跡可疑、擬上前查問、詎料該匪等逃至毛港地方、忽出手鎗、連開二響、均未擊中、陸等即伏地開槍還擊、並潛報該所排長施顯馥、率領團丁十餘人、前往兜拿、迨至毛港相近、果見匪徒十數人、施班長恐寡不敵衆、即用電話報告團部、又經班長張泉帶領全班武裝團丁數十人、馳往合力圍勦、一時槍聲大作、如臨大敵、旋該團各分防所員丁聞聲齊至、人數愈聚愈多、匪等見勢不佳、相持至四時許始退、

軍官的未婚妻
請解約因無愛情 藉婚姻恐嚇要挾

滬北愛而近路四七四號爲洋貨生理之寧波人徐文甫、有女徐妙英、今年廿二歲、略識文字、民國十二年、由張瑞鎏爲媒、許與同鄉人杜明懷爲室、杜年廿五歲、現在駐紮斜橋地方卅二軍廿師爲軍官、（據代理律師稱係副營長）茲徐妙英忽延律師具狀上海地方法院、請求解除婚約、謂杜明懷自訂婚後未一年、即用要挾手段、函致女父借貸、信上並有限日交款、否則離婚、並稱光陰似梭、轉瞬年老、莫謂不顧等語、足見被告藉婚恐嚇要挾、已無愛情之可言、畢生幸福剝奪、爲此請求解除婚約云云、昨奉梁庭長審理、原告偕父投案、而被告不到、委律師代理到庭聲明被告現任軍職、無暇投到、而上海並無居家、惟原告則稱、被告確住上海方浜橋、問官以被告住址不明、關於管轄問題、論候查明再核、遂退庭、

形形色色

平姓注意
前日午後有口操滬音之女孩一口、在浦東楊家渡口迷路、經三區警察、詰據該女孩聲稱、年十二歲、姓平、名銀鳳、通州人、住浦西德隆里、因到浦東尋阿叔迷路云云、當以無法傳屬認領、昨送市公安局發落、

騙箔解訊
住居閘北大統路之紹興人陸某、近由其友人、由原籍帶到大號錫箔二百餘塊價約值一千餘元、不意被另一友人王福根以代銷爲詞、將此項錫箔、盡數騙去、刻經閘北偵緝隊將王緝獲、吊到贓物、併送某隊長處、轉解司法科訊辦、

双傷同鄉
王順來徐桂生、皆係甬人、同居寶山路八號、前晚十時半、在吳淞路因故互相口角、徐袖出鋒利白刃、向王之背部猛戳、王猝不及避、受傷倒地、徐即飛奔而逃、旋經華捕瞥見、將凶手追獲、連同傷者、一併帶入虹口捕房、解捕頭飭將王送院醫治、徐則押候解訊、

互毆受傷
昨日上午九時許、城內廟前街有名哈二者、與沈子明因口角起釁、互相毆打、哈傷面部、鼻血直流、當被崗警瞥見、立即上前將二人一併拘住、帶至一區二分所、訊得沈子明係松江人、二十七歲、哈二如皋人、三十七歲、曾所長以哈已受傷、當即備文一併移送地方法院核辦、

轢傷兵士
汽車夫歐洪濤、駕駛九七一號汽車、前日駛經閘北寶山路、將兵士張玉樹撞倒、輾傷脚部、由崗警一併拘入五區警所、昨解地方法院訊辦、

扭控拐賣
川沙人李炳生之妻李孫氏、年甫二十四歲、前年十二月初二、被人拐失、茲據人報告、謂氏遭盧夢生金友章等、設計誘拐來滬、轉賣價賣於寶山縣大場鄉民某甲爲妻、李遂與父李瑞香來滬找尋、刻在閘北恒通路將盧金兩人尋獲、扭控四區、判送地方法院訊究、

柴堆中撿
閘北百祿四十一號在法工部局捕務處任事之顧春渡家傭婦某氏、前日在柴堆中查見六寸手鎗一支、內有子彈兩粒、按顧家於三月念六日晨、曾被盜匪六名闖入行劫、正欲逃出、警察及保衛團到來捕拿、雙方開鎗格鬥、當場捕獲趙連生潘小毛兩盜、餘被兜脫、顧以柴堆中發現之手鎗、必係前次盜所遺下無疑、當即持呈四區一分所、轉送公安局核奪、

氣象
徐家匯天文台昨日報告云、天陰、機有南風、氣壓不動、氣溫最高八十二・六度、最低六十二度、預測、今日多雲而晴、數處有霧、因中國海有低氣壓、故呂宋及麥略爾菲律賓間地間有旋流、呂宋台灣之間發生東北風、台灣海峽亦有之、馬鞍山南有南風、

來函
逕啓者、頃閱貴報載有敝校糾紛消息、一則略而不詳、恐多誤會、茲據錄經過情形如下、緣敝校近因經濟奇絀、無法維持、屢次召集校董會、迄無辦法、乃即呈請市教育局及市黨部核示方針、詎有一部份學生、忽於上月卅一晨聚衆暴動、將校中器具大肆搗毀、文件卷據圖章悉被攜取一空、其主指挾敝校校長楊伯庚君、偽侵佔學費、臨訊法院、惟查敝校經濟向由會計主任負責管理、校長概不預聞、且楊君担任校長係在前校長謝武衡辭職以後、其事學費早經收畢、並已動用殆盡、楊君任事以來僅八借款、爲數不貲、今本學期上課已有五月、距暑假爲時不滿一月、方感維持之不易、何侵蝕之可能、稍明事理者可以不言而喻、深恐外界不明眞相、易滋誤會、特此函請貴報將此信揭載來函欄內、至紉公誼、此致主筆先生撰祺、私立滬東中學謹啓

華達失火判罰
照賠款罰一成

法租界薛華立路華達煙草公司於上月間失愼、後由捕房查得該公司保有火險十七萬三千兩、當將經理洪滄亭傳至法公堂、訊供之下、判候查明核判在案、昨經中西官商明、會判着被告照賠款罰銀一成完案、

甬婦慘死案
昨日驗訊

寧波老婦馬樂氏、上月卅一號上午七點十分、在法租界南褚家橋地方乘十七路英商無軌電車、跌下輾傷、醫治無效身死、各情已誌前報、昨日下午四時、法公堂聶承審官至驗屍所檢驗、即據屍姪樂安祥孝屍子馬靜懷投案稱、聞死者是日乘電車、走上踏脚板、賣票人不待其走入車廂、即打鈴開車、以致跌下輾傷慘死、求請伸雪、賣票人許阿之供、車至該處站口、未見死者上車、故將鐵門關閉、至頭等內賣票、司機人井德昌供、吾照章聽賣票人打鈴即行開車、迨

韜朋路仇殺案
死者名毛成田

前日本報所載梅仁地被人暗殺一節、茲悉死者係名毛成田、向業黃沙石子生意、住居楊樹浦近勝路六百九十一號、二日下午四時許、有兩人至其家、邀毛往江灣看泥土、毛即隨之而出、行經韜朋路、若輩突出手槍、向毛連開四響、彈中毛頭胸各部、立即倒地身死、毛尸昨晨十一時經臨時法院僉推事驗明、諭曰、驗明已死毛成田、委係生前被仇人開槍擊殺身死、除着尸屬具結領尸棺殮外、並飭捕房嚴緝凶手到案究辦、

火警

陳家橋　昨日午刻十二時二十分、滬杭甬車站對面陳家橋地方萬昌槽坊內失火、頃刻冒穿屋頂、旋經救火車驅往救熄、但除萬昌槽坊樓房兩幢全燬外、已波及左鄰李福興粥店祥茂京貨店、右鄰某姓住戶等樓面兩三間、該管第二區派出所於事後即將坊主拘所、訊問起火之由

上海銀行公會會員銀行

中孚銀行廣告

本行開辦已歷十載專營商業銀行一切業務如下　國內外匯兌及押匯　各種定期活期及儲蓄存款　押款及放款　各種信托業務並備有堅固保管箱庫任人租用異常穩妥　地址上海仁記路廿七號　電話六四六八　六四六九　六四七〇

九牛牌 二虎牌 肥田粉 招請經理

本行中國首創發售泰西名廠出品九牛牌二虎牌肥田粉多年牌子最老貨質唯一滋養力保證充足用於各種五穀植物發育速旺農產豐收已用各農人成稱功效偉大名馳遐邇今因普及便利農人起見招請經理倘有各縣各埠各鎮各鄉之商店願爲經理批發者請投函本行接洽業宏利鉅幸勿失之交臂仿單章程承索即寄

上海界路一七二號肇豐行啓　電話北四五三

體育紀載

慰勞北伐將士 籃球大比賽
明星籃球隊開緊急會議

本星期內滬上將舉行慰勞北伐將士籃球大比賽、發起者爲談達驊・黎寶駿等、比賽地點在中華籃球房、比賽者爲稱霸全滬、縱橫一時之青光隊、及籃球名將所組成、鋒猛無比之明星隊、兩隊隊員、均屬海上名流、球藝精高、且有遠東著名籃球宿將李大震加入、更屬奇觀、屆時當有一番劇鬪、定將萬人空巷、轟動一時、所收票費、悉充慰勞北伐將士大會之用、兩隊共賽三局、第一次戰期聞已定於本星期六舉行、明星隊爲在事前練習及討論起見、特定今日下午四時、在四川路强華運動器具公司、召集緊急會議、其隊員名單如下、歐陽旭暉・倪光祖・黎寶駿・陸鍾恩・何通・溫鼎新・黃炳坤・卞鳳年・鄭皆得・杜昆泉・

國耻運動大會

蘇州國耻運動大會、前日下午一時、在公共體育場舉行、到者約五六百人、公安局警士全體出席、先由國民政府委員張之江演講、繼由公安局國技隊表演少林拳及單刀、及國術館主任王子平之虎形拳、教練劉鴻慶之連環拳、李桐興之燕青拳、余國棟之醉八仙、盤旋飛舞、各極其妙、後有蘇州南强武術會同學、及市公安局馬教練等、先後表演、各盡能事、全場鼓掌若雷、四時後、始盡歡而散、

昨日市校之籃球戰
時化戰勝尙文
十九與十之比

市立學校之籃球比賽、昨日下午爲時化與尙文、戰於時化籃球場、尙文曾勝上海中學初中部、時化曾勝萬竹、均爲市校籃球中之翹楚、是日下午四時、開始比賽、裁判員倪士明、笛聲一鳴、雙方開始爭球、各顯身手、當開賽時、二隊應戰均謹愼、不敢輕敵、經數分之酣戰不分軒輊、後因時化窺知尙文實力雖强、缺少連絡工夫、故時化乘機取誘戰之計、尙文竟中其謀、被時化顏根發命中一球、首開紀錄、繼由郭根生連中二球、遂得六分、聲勢更大、足使尙文驚心寒膽、但尙文反攻更烈、竟被賈佑良擲進二球、又由李季堂射入一球、此際分數相等、成六比六、以後雙方爭奪更較前劇烈、各有進展、比賽結果、爲十九與十之比、時化獲勝、

法華各小學運動會

前日（二日）法華鄉各小學舉行第一屆聯合運動會於光華大運動場、來賓約八百餘人、由光華大學童子軍出場維持、故秩序井然、上午九時舉行開幕禮、後由職員及軍樂隊領導六七百兒童、繞場二周、乃開始各項運動、成績頗佳、

浦東獲兩人
共黨宣傳品抄出

淞滬警備司令部偵緝處長昨據密報、浦東陸家嘴史子堯家陸家宅三合里六十六號以及春江路等處均住有共產黨徒、當派調查員協同警察馳往春江路傳吉里堂四十三號、查獲共產黨徒陳得明王金生兩名、並抄出共黨宣傳品六十七張、後赴陸家嘴等處拘捕、詎各黨徒早已聞風逃逸、

吳淞發現一種傳單

吳淞近來發現一種傳單、名「實話」、該處公安局派警在吳淞外馬路至砲台灣一帶附近鄉間檢查、並無所獲、

舉辦營造廠登記
今日開始……八月一日止

市工務局定今日起至八月一日止舉辦營造廠登記、八月一日以後未經登記之營造廠、概不准在市內承辦營造工程、

重申私擅逮捕禁令

淞滬警備司令以近來海上各團體機關往往爲挾嫌私擅逮捕之事、殊於法紀有干、昨出佈告、如再有上項事、一經察覺或被告法、即以私擅逮捕論罪、決不姑寬、

房租不得再用陰歷
市政府又一佈告

市政府昨發第四十四號佈告、現在市內房租、遂照陽歷收付業已通行、特以陰歷計租者間亦有之、似此藐視功令、殊屬不合、合亟重申前令、仰全市人民一體遵照、毋稍玩違、

都錦生又到新出品

北四川路都錦生絲織廠、近日因滬地銷路暢旺、存貨早已售完、新由杭廠運到大批絲織風景、偉人照像、西裝領帶等、不下數萬、內有新出品三種、第一爲濶十六英寸、長五十四英寸之銀河夜渡、售洋十二元、第二爲長十英寸濶十五英寸之浙江七里瀧、售洋二元四角、第三爲長七英寸濶十英寸之錢江澠眺、與大幅比較益覺精勝、

李烈鈞來唁孫岳喪

李烈鈞於昨日上午十時許、乘威勝兵艦、偕海軍楊總司令由京來滬、逕至馬斯南路一一九號孫岳宅弔唁、聞即下榻於楊宅、留滬二日、即行返京、

保存孔廟
教育上可種種利用

本邑縣政府等各機關轉奉國府內政部文、查廢止孔祀、前經大學院明令公布、近來各省地方因孔祀既廢、乃將廟宇侵佔毀壞、殊不知廢孔祀爲破除迷信、對於各地之孔廟仍當加以保護、並宜利用其地址辦理圖書館運動場或民衆學校、藉以作育人才、庶孔廟額以永久保存、而辦法又深裨孔

商場行市

厘憑拆昂

▲洋釐 六月四日匯市場勢堅挺、早市七錢二分二厘七五、較前日又增半厘、午市七錢二分二厘二五、亦昂半厘、場內買賣暢盛、秉中票劃結、款收回一二百萬、鈔票新幣現洋等十餘萬、各帮以東北去路仍殷旺、動輒胜標百餘萬、漢廣等亦有數十萬、銀行午市五六十萬、小同行收兌鈔票以及現洋新幣兩項等一百餘萬、來源僅長江內地各埠另星遷申、

▲銀拆 昨各銀行收款似稀、計各種貨匯收解數計五六百萬、票商各莊收解貨匯稅支匯諸款一千餘萬、出入問形暢盛、銀拆以是稍見鬆緊、早市轉掛息做二錢、比上日昂四分、銀行掛牌八分、午市拆息仍爲二錢三分、較前日加七分、

外匯二次更縮

昨本埠外匯掛牌二次更縮、自晨初英金縮二五、美金縮半元、印度減一元半、和洋降一元二五、法郎降十元、坡匯加五鈔、日金加一分二二五、香港勿更、至十一點時英金續縮二五、爲二先令八辨七二五、美金縮半元、計六十五元六二五、印度縮一元半、計一百七十九羅比、和洋減一元、計一百六十二元半、法郎小去十五元、計

孫岳靈柩今日移厝

子薦人之旨、誰廢去形式上之祭祀、而實際則引起精神上之發揚、不圖再有發現侵佔各情事等因、昨經轉行所屬遵辦矣、

孫前省長病故後、即由其家屬等、組織籌備處辦理一切喪葬、昨由李並派委李協和、張市長到會代表致祭、今日下午一時出殯、由馬斯南路本宅出發、直至[illegible]搭路順直山莊暫厝、

營房設計會派員募捐

淞滬營房設計委員會近派黃化宙・吳士俊・金鐵軍・倪中軫・黃玠公・朱啓華・黃士勳・周味梅・潘實丹・賀備之等共十人爲營繕經費募集組織員、專事募集經費、佩有證章並攜帶公函爲憑、

指導所代考練習生

上海職業指導所、昨日上午代江蘇農民銀行招考練習生、應考者約一百餘人、以大學專門中等商科學生爲多、上午試國文・書法・英文・商算・常識、下午試簿記・珠算・口試、主試者由該所敦聘專家錢新之・賈佛如・施錦康・蔣師復等、到校分門試驗、而尤注重口試一門、所有考卷、均彌封評定、閱卷者只知號數、不問姓名、故取錄極爲嚴格、聞初試錄受者、計二十四人、南京職業指導所所考者、尚未發表、

將開五週紀念會
安徽同鄉會

安徽旅滬同鄉會五週紀念會、已准定七日舉行、自上午九時起、至下午五時止、預定游藝節目、有安徽公學之叠羅漢、李麗娥女士之單人舞、曹夢魚君之八卦刀、汪英頑君之獨脚戲、少年宣講團之化裝演講等、京劇方面、有夏月潤君邱呂弓君瑞德寶君馮志奎君之長板坡、帶演濮津口、余本我君之賀后罵殿、潘雪艷女士之女起解、（孫佐臣君操琴）、夏蔭培君蔣鹿霞女士之武家坡、韓長寶君之挑華車等、聞各界同鄉到會與求參加慶祝者頗爲踴躍、惟限於舞台地位、入場券已存無多、

陳凱華赴寧謁蔣

北方革命同志陳凱華、奉蔣總司令特派爲東北特別委員會委員、昨日由津返滬、即日赴京謁蔣、面呈工作情形、並請示機宜後、即同國府委員周震鱗赴東北、

司令部偵緝處改組

淞滬警備司令部偵探處通告、一日起全部改組、以前偵緝證章、一律收回、需換中英法三種文字新卡、並將偵緝之權集中於處、一面將全處人員裁汰至五十人、一面增高待遇、以養其廉潔、

鼎奎牌香煙暢銷

法租界黃河路盧平坊鼎奎煙公司所出鼎奎牌香煙、發行以來、頗受社會歡迎、因其製法精良、裝璜特色、煙絲金黃、定價低廉、近日本外埠經理處批購者十分踴躍、

「大俠復仇記」開拍

明星公司自「二胸踢出去」工竣後、繼續開拍者有二新片、一爲張石川導演之武俠巨片「大俠復仇記」一爲鄭正秋程步高聯合導演之偵探片「黑衣女俠」大俠復仇記爲鄭正秋攝取向燭然之元雲奇俠傳一節、即火燒紅蓮寺之前段而成、昨經選演員、以胡蝶胡珊鄭小秋蕭英譚志遠王夢石毛吉亭龔君甫八人爲主角、刻已開始工作、

曹家渡捲煙起風波
出店門忽來攔奪人

昨日下午二時許、曹家渡利泰煙紙店、因門售缺煙、特雇學徒持條向同行借大聯珠二十條、金鼠煙二十條、紅錫包二十盒、與慣大鳳徒帶同攜煙、剛出店門、未數十步、即有十餘人上前攔奪、該學徒間得並無稽查證據、路人事抱不平、致起衝突、愈鬧愈劇、以致馬路擁擠不堪、時爲浜北查驗所主任路震坤得悉、遂來軍隊十餘人、將兩學徒暨在旁不知姓名一人、押送六區公安局、其煙則已不知去向、後鄉利泰等號將兩學徒保釋、一面函請商聯會設法援助、並派表代至各煙公司請求交涉、

閔行之戒煙宣傳

江蘇禁烟委員會、各縣禁煙局宣傳委員會、昨日下午一時、在閔行敬閣學行戒煙宣傳遊藝會、入場者禁林及該鎮某女校担任國樂及跳舞二項、以助餘興、

英僑慶祝英皇誕辰

前（三日）爲英皇喬治第五之六十三週誕辰、本埠英僑慶祝典禮、因係星期、改於昨日舉行、除各英人機關、民衆團體照例縣掛國旗及舉行跳舞宴會等外、駐滬英國總領事巴登氏、並於西藏路跑馬廳內舉行閱操慶祝典禮、觀者至爲擁擠、

花邊業職工會改選

花邊業職工會第一分會昨日改選臨時執行委員、陳寶珍李名寬黃昌有顧四寶楊雪芳等十五人當選、（一）關於廠方籍營業不振停止夜工事、（二）要求廠方發給五卅罷工費等、議決呈報工整會農工商局設法交涉、

轉輪舞

電影界游藝大會日、來賓凡購二元舞券一紙者、由錦標委員試特與之轉輪總當衆開獎、此項轉輪搖製特精、其圓面將女明星之姓名周列四週、另有一針特開、設輪轉、此針即旋轉不已、俟其針停何人之名、即由何人偕舞、假此期舞客各隨其針之所止爲標的、由侍役導客與某女星偕舞、趣味濃厚、誠屬空前

徵收勞工教育基金
五月革命會議決

各界五月革命紀念委員會昨開第十一次常務會議、議決即日起實行徵收勞工教育基金、代收處爲江西路浙江實業銀行、

市政府派員晉京
接洽劃界等問題

市政府近爲市政府組織法及省市劃界等重要問題、特派秘書長周雍能晉京面陳、

續訊反革命上訴案

中央特種刑事法庭昨日仍假上海地方法院繼續審理反革命上訴案、計上下午共訊彭富堂・毛崇德・楊壽儀・陳伯宣・王振堂等五起、到案訊問者均係原告證人凡廿餘人、尚有未訊各案、逐日再行排審、

開放租界游泳池
納稅華人會交涉中

租界納稅華人會、昨因開放租界游泳池問題、請華委員徐新六袁履登諸君、向工部局交涉、開工部局游泳池、向係規定日期時間、爲界內西人男女游泳之用、現華董委員要求、應於工部局所規定之男女游泳時間、容納納稅華人、

張君毅紀念會議決案
要通緝楊虎陳羣

臨時民衆訓練委員會各界五月革命紀念委員會昨日召集各團體代表二百餘人、開會紀念張君毅於少年宣講團、茲議決如下、（一）設立張君毅勞工學校、（二）以各業職工會方面佔多數、促中央表揚烈士功績、（三）通緝周貫虹李子峯、（四）要求中央令飭中央特別法庭、釋放與張君毅烈士同時被捕之忠實同志、（五）定每年六月四日爲張君毅烈士殉難紀念日、（六）通緝楊虎陳羣、並拒絕重新登記、

徵集國貨展期半月

中華國貨維持會代徵河南實業館陳列品、決定展期半月、（六月十五日截止）、月底派員護品運豫、

李秋君女士潤格

每尺 十元四尺爲止 條幅 減半 尺頁扇面每件五元 山水花卉人物同例 點景工細加倍 刻石 每字二元

收件處上海北福建路八十號李宅各大牋扇莊及時報館 □ 2033

整理債疲降

▲二五仍堅挺 ▲九六漲一元七角 ▲市況又轉平淡

昨（四日）公債期貨市況又轉平淡、人氣不振、各帮進出因貨買均殊呆滯、故上下午僅各做開三十餘萬交易、現貨前市開出多種、交易尚稱小寂、後市祇二五進出較盛、計全日成交二五九萬六千元、九六三萬五千元、七長三萬元、整六一萬元、期貨成交總數爲七十三萬五千元、中分整六六月期三十七萬五千元、七月期十三萬五千元、七長六月期十六萬元、七月期十六萬五千元、至行情市價變動情形、二五價近以環象趨佳、市上購買仍繁、是以堅僞非常、比上週續大四角半、續整稽解亦頗高昂、七長整六期貨在最初開出、七長與上週相同、而整六本月期約好起半元、其後以買氣漸弱、賣戶拋出甚活動、價因之步趨暴軟、在下午開出最低時、七長遠期及整六本月期計較祇續價上落一元許、其他約也八角之出入、迨收解實方亦轉審慎、各方搬回賣價尚穩定、結果較之上週六、七長各月一律小去六角、整六近期小角許、遠期降四角、其現貨價七長不動、整六稍漲、獨九六現貨較上月下旬之價張一元七角、茲分述於後、

▲七年長期 七長現貨爲七十四元二角、與上週六同、六月期初開尚堅、其後步降、結果爲七十四元四角、七月期爲七十二元、二角、比上午小二角五分、較前亦降六角、

▲整理六厘 整六現貨爲六十二元五角半、比前小一角半、六月期價初盤時較前好起約半元之譜、繼復軟挾、下午開出仍趨下降、收解尚堅定、結果爲六十二元八角半、比前小一角五分、七月期亦由六十四元漸降至六十三元六角半、較上週六小四角、

▲二元庫券 二元大票爲五十九元六角半、比上週末大四角半、小票價仍不動爲五十四元七角、繼發睛盤亦頗堅俏、大票爲七十三元五角、小票約在七十二元左右、

▲八厘債券 九六現貨於前市做開一次、爲二十一元六角、較上月二十三日之價漲一元七角、

金市變幻莫測

昨（四日）標金依然變幻莫測、計有八兩之盤旋、殊無把握、早市高而復低、大條及匯兌內逢週一無市、英匯揭後計降二兩、掛牌繼縮、不爲所動、後外匯稍貴、漸漸上達、已衝出五十兩關外、午刻回落二兩餘、午後初有二三兩上落、最後復進五十兩關內、人心頗爲恍惚、至外匯華商大致向購、市氣頗緊、市場內交易尚屬殷撥、裕豐永盈豐永及散戶等均有實進、順利萬興恒興以及乘頭之家皆占賣方

爲一千六百六十[illegible]、坡匯[illegible]五、爲八十六兩、又、日金加三七五、爲七錢一分七五、香港仍爲七十六兩五錢、英大利爲一千二百六十利拉、瑞士三百四十四又、銀行內盤各價趨勢亦緊、惟午後稍鬆散、結果較上週六計先令倘縮二五、美金減半元、日金加半分、乃金市頗有高低、在五兩內外盤旋、華商曾扒進日金四百餘萬元、又英金二十萬磅、若正金合蘆三井朝鮮住友大通以及華商各銀行均係賣出、市氣緊張、▲英匯內盤見緊、午後回硬、計有三七五上落、銀行交易不少、▲美匯內盤見佳、有七五盤旋、交易不旺、▲東匯內盤早平後堅、午收回軟、午後轉鬆、一日間計有一分半差額、華商均向扒進、約成交四百餘萬元、人心仍恍惚未定、

內匯見佳

昨日華商銀行公會報告、國內匯兌情形已見佳象、交易不鮮、各埠匯水如京津漢口宵島煙台南昌廈門等銀洋匯均趨下落、計北京公砝減一兩爲一千〇四十九兩五錢、洋降二元、計一千〇念元、天津行化降一兩、計一千〇五十七兩五錢、洋跌二元、計一千〇十九元、漢口洋例勿動、銀元小去半元、計一千〇〇九元、宵島降一元、計一千〇念六元、煙台跌一元、計一千〇念六元、南昌減七元、爲一千〇念二元、厦門小落一元、計一千〇〇五元、其餘概無變化、本埠中國銀行接大津電、即期行化、仍爲一千〇五十八兩一錢二分半、

銀市平定

昨逢星期一、大條及匯兌向無電訊、惟本日路透電十點卅分來、日美加〇六二五、計四十六元七五、日英加〇三一二五、計一先令十一辨士又電通社電九點五十分到、日美出價加〇六二五、計四十六元七七五、進價加一二五、計四十六元八七五、日英出價加〇三一二五、計一先令十一辨士、進價加〇六二五、計十一辨士〇六二五、十二點半來電、日美出入價均大〇六二五、計四十六元八一二五、計四十六元九三七五、下午二點四十五分來電、日美進價小去〇六二五、日英出入價均加大〇六二五、市況不定、

棉市良好

昨（四日）紐約利物浦及孟買棉市電訊均未到、大阪棉市各月期價大二角至七角五分、本埠棉市外棉市況堅定、日商心思較佳、故市氣頗見良好、但後均多頭了結而略疲、紗布交易所漢口花標準前市各月期大一錢至二錢、後市則回小五分至一錢、共成交四萬四千五百担、各月期價如下、

六月期	三八・五〇	大・一〇
七月期	三九・〇〇	大・二〇
八月期	三九・〇〇	大・一〇
十月期	三八・〇五	不動
十一月期	三七・九〇	大・〇五

▲現棉 交易仍淡、到貨計姚花一千〇五十包、南市出數五千斤、北市二千斤、收價同前、茲將開出之花價列下

通州花	四一・〇〇	中新廠進 八三包
餘姚花	三五・二〇	廣帮進 二〇〇包
渭南花	四一・二五	送廠
		棧交

紗市穩定

▲現紗 昨日（星期一）現紗市況內各帮有另星交易、尚不寂寞、漢幫挺穩、而金市飛漲、是以形勢益形固定、不過欲望過分發展、尚非其時、市上交易計內地帮進二百二十包、江西帮進二百五十包、牛莊帮進一百五十包、野鷄帮進一百二十包、長沙四川汕頭蕪湖等帮進一百五十包、合計九百餘包、同行交易一百餘包、賣價有大五錢左右、茲列市價如下、

市價一覽

◉各匯兌價（禮拜一）

[illegible]

◉銀洋錢市

[illegible]

◉金市

[illegible]

◉國內匯兌

▲銀行公會報告各省匯市

[illegible]

◉國外匯票

[illegible]

◉期紗（紗布交易所十支人鐘標準）

[illegible]

上海麵粉交易所

[illegible]

上海華商證券交易所

[illegible]

上海華商紗布交易所

[illegible]

上海證券物品交易所

[illegible]

◉滬南米市

[illegible]

◉滬北米市

[illegible]

◉油豆餅

[illegible]

◉雜糧

[illegible]

船期

▲進口輪船報告 ▲出口輪船報告

▲長江班 ▲寧波班 ▲定海石浦海門 ▲崇海班 ▲穿山定海班 ▲通州揚州班 ▲福州班 ▲溫州班 ▲南華班 ▲北洋班 ▲門司神戶

外洋輪船報告

▲舊金山班 ▲西雅圖班 ▲英國倫敦班 ▲法國馬賽班 ▲德國亨寶班 ▲呂宋爪哇班 ▲世界班 ▲溫哥武班 ▲香港小呂宋

[illegible]

教育紀載

東吳之體育游藝大會

蘇州東吳大學、將於本星期六下午舉行體育游藝大會、有跳舞、拳術、棍棒、各種技術、節目不下五十餘種、女生表演節目特多、景海女校亦有參加、內部職員均已請定、入場券尚未印就、而索取者頗形擁擠、屆時盛況、定可預卜、

大學院藝術教育委員會
將舉行美術展覽會

大學院藝術教育委員會、於三日上午九時、在國立音樂院開第四次常會、討論美術展覽會具體辦法、議決大學院院長、爲美術展覽會當然會長、並決定各組主任及委員名單、由大學院美術展覽會會長聘請之、地點指定交通大學及中法工業專門學校、開幕時期、定八月十五日起至九月五日止、

論文比賽

美國商務參贊阿諾爾特、近舉行一種懸賞論文比賽、凡上海各學校學生均可參加、現在上海美國學校、業已首先參加、近聞滬江大學・交通大學・金陵大學等校、亦已加入、此論文比賽、業已聘定芬匯・許建屏等爲評判員、參加者所投之論文、限於暑假前送到、中獎者由阿諾爾特贈送林肯文庫（百科全書）一本、此書內容凡三百萬字、計二千三百頁、內含文字二萬一千篇、附表二百五十三、尚有其他種種資料甚豐、裝訂方法、尤極巧妙、全書僅厚三英寸、現此書陳列於廣東路三號商務參贊辦公處、凡參加比賽者、均可前往參觀、

振華書畫會已抽簽

蘇州振華女校、爲籌款建築校舍、組織書畫會、遍徵海內名人書畫一千件、發出抽簽券一千張、每張售洋一元、中有顧鶴逸之山水、吳昌碩之牡丹、顏文樑之油畫、尤爲珍貴、前日在圖畫館舉行抽簽、大油畫一幅、爲許博明夫人抽得、券價即增至五元、然有人出六元求購一券、已不可得矣、鶴逸之山水爲許立齊所得、昌碩之牡丹尚未抽去、聞剩餘百餘件、擬限一星期內、在本校舉行抽簽、

張之江演講忙

國民政府委員張之江、於前日抵蘇、前日上午十時至大賜莊約翰教堂講「基督徒靈修生活」、正午至東吳大學應楊校長欵宴、下午二時往體育場出席國恥運動大會、演講「國技爲健力強國唯一之利器」、四時至樂羣社參與拒毒同志會、演講「雅片之毒甚於蛇蝎小至破家大則亡國」、六時即赴閶門外青年會、出席蘇州拒毒同志會青年會普益社樂羣社四團體公讌、演講「蘇州市政急宜改良基督教徒須實行佈道」、昨日再赴青年會及蘇州中學等處演講、

參觀團

▲廈門大學 廈門大學教育科第三屆畢業生八人、內有女生二人、由杭州來滬、住大安旅館、連日參觀本埠公私立大中小各學校、及英美法日各國旅滬中小學、定本星期三乘輪赴福州、參觀省城各校、以資觀摩、

▲河南中山大學 河南中山大學教育科第一次畢業生九人、昨日由京來滬、借寓上海中學、

▲廣州中山大學 廣州中山大學教育科第一次畢業生五人、昨由杭遊覽來滬、借寓青年會童子部、擬停駐三日、專觀西人所設各校、以資取法、

▲暨南大學 上海暨南大學參觀團十八人、前日乘車至鎮江、在各處演講、並參觀鎮中各校、三日上午轉輪赴揚參觀、

▲福建第一高中 福建省立第一高級中學本屆畢業生三十四人、內有女生四人、乘山東船來滬、寓議吉旅館、因言語隔閡、人地兩疎、在滬參觀秩序、特託黃警頑代定、指導往觀、

▲杭縣教育參觀團 杭州縣教育局爲謀該縣鄉間小學改進起見、特派縣立五校、各選代表一人、組織參觀團、由京來滬、寓振華旅館、